NACIONAL
S.E.D.B SAN MARTIN 1343
CIUDAD
SEP 2

LOS ANDES

CATORCE PAGINAS
Precio del Ejemplar $ 30,00

ño XCIV | Registro Nacional de la Propiedad Intelectual Año 1976: Nº 1.317.361 | MENDOZA — Viernes 2 de Julio de 1976 | Publicación adherida al Instituto Verificador de Circulaciones | Núm. 31.322

Crean nuevos impuestos y elevan la tasa de otros

Aquéllos son a los débitos bancarios, a la producción agropecuaria y a la posesión de automotores

BUENOS AIRES, 1º (NA). — El secretario de Hacienda, Juan Alemán, anunció la creación de nuevos impuestos y la elevación de la tasa de otros en vigencia como el que grava el valor agregado.

Entre los nuevos tributos que entrarán en vigencia muy próximamente, mencionó el funcionario el impuesto a los débitos bancarios, otro gravará a la producción agropecuaria y un tercero que afectará a los poseedores de automóviles "que no será muy alto comparado con lo que se gasta en llevar el coche al taller cuando se descompone".

Esas medidas, acompañarán otras, como el aumento de las tasas del Impuesto al Valor Agregado, y la indexación del anticipo del Impuesto a las Ganancias, para cumplir el objetivo de recaudar más.

Alemann, que participó en la emisión de esta noche del programa "Tiempo Nuevo" de televisión, sostuvo que el tema impositivo vino "mal barajado" este año, ya que en el primer trimestre "fue jauja", aunque en el segundo trimestre se inició un proceso de recuperación. Para que ésta se concrete, indicó el funcionario, no sólo se deben crear nuevos impuestos, sino también cobrar los vigentes. En tal sentido destacó la importancia del control masivo del cumplimiento del impuesto al valor agregado, iniciado hoy por los inspectores de la Dirección General Impositiva.

El titular de Hacienda, que recordó ante una pregunta que el déficit presupuestario alcanza a 480 mil millones de pesos nuevos, se refirió al problema del exceso de agentes en la administración pública.

Dijo que contemplando la administración nacional, las provinciales, las empresas del Estado y los organismos descentralizado, sobran 340 mil personas y que se están declarando prescindibilidades, pero que se trata de un proceso "lento y cuidadoso" porque "no se puede echarlos a todos a la calle".

Explicó que hasta el momento, estimaba en 60.000 los servidores públicos que fueron declarados prescindibles, pero que en esa cifra están incluidos los legisladores, los separados por vinculación probada por la subversión, etc.

Indicó que habrá que lograr todavía una mayor disminución, pero racional, pues si bien sobra gente en algunos lugares al punto que hay más empleados que sillas, en otros no. Explicó al respecto que el objetivo es que haya menos empleados y mejor pagos, elevando al mismo tiempo su dignidad humana y profesional.

Sobre las empresas del Estado expresó que se conservarán en la órbita del mismo algunas como Teléfonos, YPF, Somisa, etc., mientras que otras que fueron incorporadas por razones diversas como Siam, Llave, La Bernalesa, los frigoríficos etc. Se manejarán según los casos: serán privatizadas todas las posibles, otras se cerrarán por obsoletas y en otras se mejorará el manejo.

Como ejemplo mencionó a YPF, que —dijo— debe concentrarse en su objetivo principal: la extracción, transfiriendo a empresas privadas parte de la producción.

Ante una pregunta, Alemann dijo que el objetivo del gobierno era que la clase media no desaparezca, sino que crezca absorbiendo a los otros estratos sociales.

Destacó luego que la inflación descendió luego de llegar a niveles sin precedentes, y que la política implantada el 24 de marzo suavizó los efectos del proceso recesivo que comenzo a mediados de 1975.

Confió luego en que la economía se reactivará naturalmente, y entre los síntomas favorables mencionó que ahora ya se vende a plazos, se hacen cálculos de costos y la gente sabe donde está parada.

En cuanto a las obras públicas, dijo que el nuevo gobierno halló un estado "sobreinvertido", por lo que se suspendió la iniciación de otras nuevas y de algunas recien empezadas, para poner los esfuerzos en las que están a punto de terminarse.

Sobre el término que insumirá la superación del estado recesivo dijo que era peligroso fijar fechas, pero que en el curso del segundo semestre, casi insensiblemente "ya estaremos saliendo adelante".

"Estamos avanzando más rápido de lo que pensábamos" expresó Alemann, lo que considero positivo porque "tenemos un tiempo corto y antes de fin de año habrá que producir resultados".

El aumento del costo de vida en junio fue del 2,8 %

En marzo había alcanzado al 37,6; en abril, al 33,9 y en mayo, al 12,1 %. El ministro Martínez de Hoz habló del plan económico

BUENOS AIRES, 1º (NA). — El ministro de Economía de la Nación, José Alfredo Martínez de Hoz, anunció hoy que durante el mes de junio el costo de la vida sólo se incrementó en un 2,8 por ciento con respecto al mes anterior, lo cual es considerado como un importante logro de la campaña antiinflacionaria encarada por la conducción económica, teniendo en cuenta que los registros de los meses de marzo, abril y mayo últimos, fueron del 37,6, 33,9 y 12,1 por ciento respectivamente.

El ministro de Economía hizo este anuncio en el curso de una disertación ofrecida durante el almuerzo organizado por la Asociación Cristiana de Dirigentes Empresarios (ACDE) de la cual Martínez de Hoz es "un antiguo socio".

En su disertación Martínez de Hoz recordó que "cuando nos hicimos cargo del gobierno el país sufría una aguda inflación y una profunda recesión, males que separados son graves pero juntos se vuelven intolerables".

"El esfuerzo que hemos pedido —dijo luego— es para romper ese verdadero nudo gordiano que no se podía desatar y hubo que cortar, ya que los esfuerzos anteriores que se habían hecho habían fracasado y había que empuñar la espada y tener la decisión de cortar".

Luego señaló que el actual equipo económico contaba con el "total e incondicional respaldo de la fuerza política del gobierno" señalando que "ayer mismo el Presidente de la Nación en su discurso a los gobernadores ha ratificado en palabras clarísimas, porque hacía falta que alguien creyera en este apoyo político".

Luego señaló que "no vale la pena iniciar ni proseguir este esfuerzo enorme que le estamos pidiendo a la comunidad si se lo va a cortar al poco tiempo y no se va a continuar con la firmeza necesaria por el plazo imprescindible para que tenga éxito final".

Luego, refiriéndose a su anuncio del drástico descenso del costo de la vida señaló que "no nos dejemos engañar con las cifras agradables que estamos empezando a tener, esto no es la solución de fondo, es lo que permite lograr el terreno necesario para lograr la solución definitiva".

"Pero ahora viene la verdadera lucha —dijo— para mantener y consolidar éste, que es la lucha del presupuesto, que como hemos dicho ya, vamos a actuar sobre dos grandes líneas, la contención de los gastos del Estado y el aumento de los recursos tributarios".

Martínez de Hoz declaró que "el Estado deberá dejar de intervenir en la economía indebidamente trabando la actividad privada, deberá reducir su sobredimensionamiento en cuanto al número de agentes públicos y deberá reducir también su sobredimensionamiento en cuanto a la actividad expresada a través de las empresas estatales".

Posteriormente se refirió al tema central de la charla que estaba referida a la "responsabilidad del empresariado en el cumplimiento del programa económico en los actuales momentos" señalando que "el empresariado tiene que mostrar realmente el ejemplo" cumpliendo con sus obligaciones fiscales y solo entonces "podremos decir justificadamente que si bien hemos exigido al sector asalariado un gran sacrificio que apreciamos, de aceptar y tolerar el salario básico, el sacrificio va a ser equitativo".

Reactivación rural

Posteriormente el ministro destacó que "hay una reactivación en el campo, que se traduce a sectores industriales que reciben la demanda agropecuaria y que va a ir en aumento a medida que se acerque la época de la recolección del trigo y aún de las ventas anticipadas que se pueden hacer y cuando empiecen a ingresar los primeros fondos de la cosecha".

"De manera que aquí no hay posibles antítesis entre el sector agrícola y el industrial ya que el bien de ambos está indisolublemente unido y lo que puede haber es una diferencia en el ritmo de su progreso, o una diferencia en el ritmo de la evolución de su bienestar", agregó.

"Sabemos que el comercio y la industria están pasando por momentos difíciles —dijo luego—. Esto ya estaba previsto y no lo hemos provocado nosotros, pero continúa y de alguna manera su existencia ha favorecido la posibilidad de quebrar la inflación".

"Hay una situación general económica de recesión —dijo— pero de ella vamos a salir bien, sin apuros y los apurados deben aprender a contener su impaciencia sobre todo cuando hay una perspectiva de salir adelante".

"Se puede estropear todo el sacrificio hecho hasta ahora si la impaciencia apurara la mano y nos hiciera tomar medidas de estímulo desproporcionadas que volverían a provocar un florecimiento inflacionario de la economía", dijo.

Respecto al anunciado descenso del ritmo inflacionario, cabe destacar que una cifra similar a la dada a conocer hoy no se registraba desde el mes de agosto del año 1974 cuando el incremento alcanzó el 1,9 por ciento y que en los últimos doce meses ésta es sólo la segunda vez en que se produce una cifra de dos dígitos y la anterior fue en noviembre del año 1975 en que llegó al 9,0 por ciento.

El ministro de Economía, doctor José Alfredo Martínez de Hoz, durante la disertación que ofreció ayer sobre temas de su área, especialmente invitado por la Asociación Cristiana de Dirigentes de Empresa (ACDE). (Radiofoto de Télam).

El primer ministro Arias Navarro dimitió en España

La inesperada medida habría sido motivada por presiones políticas y económicas. El sucesor

MADRID, 1º (UPI). — El primer ministro Carlos Arias Navarro presentó hoy inesperadamente su renuncia al cargo, provocando la primera crisis gubernamental desde que se inició la era política que siguió a la desaparición del generalísimo Francisco Franco y cuando el programa de democratización de la nación se halla aún a medio camino.

"Por supuesto que es una crisis de gobierno", dijo el ministro del interior, Manuel Fraga Iribarne, a los periodistas luego de una reunión especial del gabinete en la cual Arias informó sobre su dimisión.

Un comunicado oficial consignó que "su majestad el rey, informado, por el consejo de la realeza, aceptó hoy la renuncia que le presentó el primer ministro Carlos Arias Navarro".

Uno de los colaboradores de Arias dijo que el ex jefe de la policía de seguridad, de 69 años de edad, renunció debido a que estaba llegando a su término el período de transición del franquismo a la monarquía y también por presiones políticas y económicas.

La renuncia de Arias puso automáticamente término al mandato del primer gobierno monárquico y dejó en el rey Juan Carlos la responsabilidad de designar un nuevo primer ministro antes de 10 días.

Arias, el último primer ministro del extinto Franco y bajo Juan Carlos, se reunió esta tarde con el monarca en el Palacio de Oriente.

Fuentes políticas indicaron que el gran interrogante era hacia donde dirigiría Juan Carlos su mirada para buscar a su próximo jefe de gobierno: a la izquierda, a la derecha, o hacia las Fuerzas Armadas.

"¿Por qué no en el centro?", preguntó un funcionario gubernamental bien informado. Agregó que se esperaba una rápida acción para formar el nuevo gobierno.

Arias había sido muy criticado tanto por la derecha como la izquierda por su programa de democratización gradual, que no satisfizo a ninguno de los dos lados. Pero sus asesores habían dicho que era muy probable que Arias permaneciera en el cargo hasta que se realizaran las elecciones anunciadas para el año próximo.

Había habido insistentes rumores semanales sobre cambio gubernamental, pero Arias permaneció no obstante en el cargo y su renuncia causo sorpresa.

Los partidos opositores han estado exhortando a que figuras de centro y centro-izquierda participen en el gobierno y el rey se ha reunido con unas pocas personalidades de la oposición.

Pero también hubo informes de que tecnócratas derechistas estaban realizando maniobras para ocupar posiciones de poder en el próximo gobierno.

Arias renunció luego de poner a España en el camino hacia una reforma limitada. Una oleada de huelgas, la más grave en 40 años, se extinguió, pero el desastroso estado de la economía ha comenzado a causar creciente preocupación. En los primeros cinco meses de 1976 el costo de vida aumentó en un 11,7 por ciento.

Una fuente allegada a Fraga Iribarne dijo que este, una figura poderosa detrás de la reforma del régimen de Franco, "desempeñará un papel importante en el nuevo gobierno".

El consejo de la realeza es un organismo consultivo formado por Franco que tiene la responsabilidad de presentar tres nombres de los cuales el rey puede elegir uno como su primer ministro.

Se reunirá esta mañana el gabinete

BUENOS AIRES, 1º (NA). — Como es ya habitual, mañana a partir de las 9 se reunirá el gabinete nacional con la participación de todos los ministros y secretarios del área presidencial.

La presidirá el teniente general Jorge R. Videla y en su transcurso será informado de las acciones que se cumplen en cada una de las áreas gubernamentales.

Atenderán consultas sobre la nueva ley de locaciones

El Banco Hipotecario cumplirá ese servicio desde el 15

BUENOS AIRES, 1. (NA). — Verbalmente o por escrito se podrán efectuar consultas, a partir del 15 del corriente mes, en el Banco Hipotecario Nacional, casa matriz y en las sucursales y agencias de todo el país, acerca de las disposiciones de la Ley 21342, de normalización de locaciones urbanas, según lo informó hoy la Secretaría de Vivienda y Urbanismo, dependiente del Ministerio de Bienestar Social.

El nuevo régimen establece básicamente el sistema de transición destinado a poner punto final a las sucesivas prorrogas de las locaciones de viviendas efectuadas con anterioridad al primero de enero de 1974. Las consultas acerca de la ley que hoy entró a regir se deberán efectuar en los horarios habituales de atención bancaria.

El nuevo instrumento contempla los derechos de locadores y locatarios hasta que se produzca el cumplimiento de los plazos de restitución de los inmuebles, cuyo más dilatado termino se cumplirá el 30 de noviembre de 1979.

Las disposiciones se aplican exclusivamente a vivienda y los aumentos de alquileres se establecen escalonadamnte, por trimestres, en porcentajes del valor locativo de los inmuebles objeto del contrato. A su vez, el valor locativo se establece de acuerdo con coeficientes previstos en la Ley, en relación con la antigüedad del contrato, comprendidos entre 1943 y 1973, correspondiendo al primero de estos el coeficiente 15.000 y el ultimo el 18.

La ley dispone, empero, limitaciones para los alquileres, de tal modo que ellos no podrán superar el 25 por ciento de los ingresos del locatario y su grupo conviviente, pero tampoco podrán ser inferiores a una suma que permita al locador cubrir los gastos de explotación, impuestos, mantenimiento y gozar de una renta igual al 50 por ciento de dichas erogaciones o del 10 por ciento del valor locativo, a elección del locador.

Cuando los alquileres fijados de acuerdo con la limitación prevista a favor del locatario (25 por ciento de sus ingresos) no alcanzaron a cubrir el mínimo a que tiene derecho el locador, este último tendrá acción sumarísima para reclamar judicialmente su ajuste que se podrá efectuar semestralmente.

Para los casos de unidades de viviendas sometidas al régimen de propiedad horizontal, los gastos se ajustarán automaticamente con las certificaciones de expensas comunes liquidadas por la administración del consorcio.

Quedan excluidas del nuevo régimen, las locaciones cuyo locatario, o este con su grupo conviviente, tuviere capacidad economica suficiente para alquilar o adquirir otra vivienda análoga o adecuada a su necesidad de alojamiento.

Aquellas locaciones no destinadas a vivienda, para cualquier actividad, comercial o profesional, y con o sin fines de lucro, que al 30 de junio último hubieran estado comprendidas en las leyes 20.625 y 21.122 mantendrán su plena vigencia hasta el próximo 30 ed setiembre, debiendo abonar un alquiler igual al 100 por ciento del valor locativo.

En los casos en que el Estado sea locador, las locaciones se regiran por el nuevo régimen siempre que el destino de los inmuebles sea el de impartir enseñanza, prestar servicios hospitalarios o al uso de las Fuerzas Armadas de seguridad o a otra actividad que revista un interés público y sea calificada como tal por el Poder Ejecutivo Nacional, siempre que hayan sido iniciadas con anterioridad al primero de enero de 1974 y su plazo contractual estuviese vencido a la fecha de su entrada en vigor.

Una de las disposiciones establece que podrán ser desalojados quienes no habiten la unidad locada en forma efectiva y continuada durante cuatro meses consecutivos, sin causa razonable, o durante doce meses consecutivos sin causa.

YPF adquirió 84 equipos electrógenos

BUENOS AIRES, 1º (N.A.). Yacimientos Petrolíferos Fiscales adquirió 84 grupos electrógenos de 110 kilovatios, especialmente diseñados y construídos para accionar equipos perforadores de origen rumano y cubrir servicios auxiliares en pozos de perforación y en tareas de exploración que forman parte del programa de reactivación petrolífera.

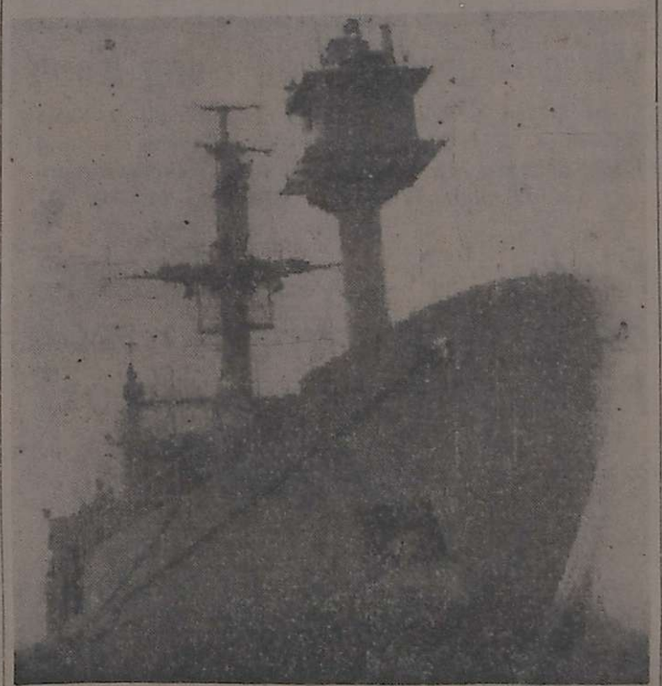

Investigaciones científicas

Al mando del capitán de fragata Pedro Alberto Fernández Sanjurjo parte, en la mañana de ayer, con destino al Pasaje Drake Sur, en Tierra del Fuego, el buque de investigaciones científicas "Islas Orcadas". (Radiofoto de Télam).

Trascienden aspectos del proyecto de ley sobre las inversiones extranjeras

BUENOS AIRES, 1º (NA). — A la par que el plenario de la Comisión de Asesoramiento Legislativo continuó con el análisis de los predictámenes sobre el nuevo regimen para las inversiones extranjeras, dio curso a otros asuntos en trámite.

En tal sentido se informó oficialmente que el cuerpo militar declaró de no "significativa trascendencia" un proyecto originado en el Ministerio de Defensa, que será elevado al Poder Ejecutivo, previéndose su sanción con fuerza de ley para los próximos días.

Se trata de un proyecto de ley por el cual la Argentina adhiere a los términos del convenio internacional para prevenir la contaminación de las aguas de los mares por restos de hidrocarburos, que está a la firma en Londres.

En tanto deliberaba el plenario de la CAL, se sabía que el dictamen definitivo sobre el tema, inversiones extranjeras, estaría en condiciones de ser suscripto la semana próxima.

De tal modo se estima probable que durante los primeros días de la gira que mantendrá el ministro de Economía por Europa, el Poder Ejecutivo sancionará el proyecto con fuerza de ley.

De ese modo, Alfredo Martínez de Hoz contará con un importante instrumento para efectuar una intensa campaña de promoción de las posibilidades argentinas para las inversiones de capitales, particularmente en el área de la siderurgia y la industrialización petrolera.

Como se recordará, una de las principales variantes del nuevo regimen reside en la modificación del concepto de empresa nacional. Tendrá carácter de tal, aquella que posea el 51% de capital argentino.

Asimismo podrán remesarse ganancias al país de origen luego de transcurridos tres años de la radicación, imponiéndose un porcentual que oscilará entre el 15% y el 20%, para aquellas ganancias que superen el 12% del capital invertido.

El Presidente conferenció con diplomáticos argentinos acreditados en el exterior

BUENOS AIRES, 1º (NA). — El presidente de la Nación, teniente general Videla, además de cumplir tareas en la sede del Comando General del Ejército en su carácter de titular de la fuerza, dedicó gran parte de su actividad oficial de hoy a dialogar con diplomáticos argentinos acreditados en el exterior.

El jefe del Estado arribó al palacio gubernamental a las 8.20 y tras atender diversos asuntos de gobierno, recibió al embajador argentino en las Naciones Unidas, Carlos Ortiz de Rozas, y al juez de la Corte Internacional de Justicia con asiento en La Haya, José María Ruda.

Los visitantes concurrieron acompañados por el canciller, contraalmirante César Augusto Guzzetti, participando además de la entrevista el secretario general de gobierno, general de brigada José Villarreal.

Más tarde y por separado acudieron al despacho presidencial los flamantes embajadores argentinos en Brasil, Oscar Héctor Camilion, y en Suiza, Luis Arias del Pablo Pardo. Quienes en la oportunidad se despidieron del teniente general Videla con motivo de su inminente partida rumbo a Brasilia y Ginebra, respectivamente.

Finalizando su actividad matutina el jefe del Estado mantuvo una prolongada entrevista con el ministro de Trabajo general de brigada Horacio Tomás Liendo, sin que se proporcionara información oficial sobre los temas tratados.

Liberaron a 100 rehenes más los piratas aéreos

Israel accedería a las demandas de los extremistas

NAIROBI, 1º (UPI). — Terroristas pro palestinos dejaron hoy en libertad a un segundo grupo de rehenes que mantienen desde el domingo a punta de pistola en Uganda, pero conservaron a cerca de 100 pasajeros israelíes y judíos de otros países.

Radio Uganda, al anunciar la decisión faltando menos de una hora para cumplirse el plazo para cumplir con las exigencias de los extremistas, fijado para el mediodía (12.00 GMT) de hoy, expresó que el Frente Popular para la Liberación de Palestina (FPLP) había establecido un nuevo plazo —11.00 GMT del domingo— para que sean excarcelados 53 "luchadores por la libertad" presos en cinco países, y cuya entrega han exigido.

Los cinco países en cuestión son Israel, que tiene 40 de ellos, Alemania Occidental, Francia, Suiza y Kenya.

En Tel Aviv, el gabinete israelí autorizó un equipo a nivel ministerial para que inicie las negociaciones con la mediación de Francia.

En París, la embajada israelí expresó que las negociaciones tendrán por objeto asegurar "la liberación de todos los pasajeros a cambio de un cierto número de presos en Israel".

El presidente de Uganda, Idi Amin, que ha conducido personalmente las negociaciones que se han desarrollado minuto a minuto durante cinco días, "agradeció a FPLP" por acceder a su solicitud de dejar en libertad a parte de los rehenes y conceder un nuevo plazo.

Ayer los aeropiratas, entre los que se cuenta, según diplomáticos en Nairobi, una mujer que habla en alemán, liberaron a 48 personas, principalmente personas de edad, mujeres y niños que viajaban en el avión de Air France, del que se apoderaron el domingo mientras volaba sobre Grecia.

Según fuentes diplomáticas son seis los guerrilleros, entre ellos tres que podrían ser palestinos y un sudamericano.

"Será la responsabilidad de Israel", declaró Radio Uganda citando un comunicado del FPLP.

Entre los 40 presos en cárceles israelíes está Kozo Okamoto, el único sobreviviente de la banda del Ejército Rojo japonés que realizó la matanza en el aeropuerto de Lod en mayo de 1972 y que cumple condena a presidio perpetuo.

El otro es el arzobispo griego Hilarion Capucci, sentenciado hace dos años por pasar armamento a las guerrillas palestinas.

El gobierno de Bonn dijo que los seis presos en Alemania Occidental, cuya libertad exigen los aeropiratas son miembros de la banda guerrillera urbana Baader-Meinhof. Francia ha dicho que la extremista colombiana, cuya excarcelación exigen los guerrilleros fue dejada en libertad en diciembre.

El gobierno suizo dijo que el "caso está aún abierto" sobre si acceder a las demandas de los terroristas sobre la liberación de Petra Krause, una militante germano-italiana arrestada en febrero de 1975 por complicidad en atentados con namiteros en Suiza.

Radio Uganda dijo que todos los rehenes serán liberados, "excepto israelíes y aquellos con nacionalidad doble queriendo decir probablemente los judíos que no viven en Israel. Los cautivos son mantenidos en instalaciones del aeropuerto.

El nuevo grupo de pasajeros del avión Air France que los extremistas dejaron en libertar es de cerca de 100 personas.

El plan contra la recesión, proceso lento pero capaz de un crecimiento autosostenido

Especial para NA, **por Horacio Lachman**

BUENOS AIRES, 1º. — Los efectos de la recesión se sienten en todo el ámbito económico. Aunque unos pocos han visto hasta ahora afectada su jornada de labor, el público aprecia la disminución en el ritmo de actividad observando los comercios semivacíos y los escaparates llenos.

Las autoridades económicas señalaron claramente que, superado el peligro de la cesación de pagos y contenido el proceso inflacionario, la recesión ha pasado a ser el problema prioritario.

Al cierre de la reunión de gobernadores, el presidente de la República general Videla, hizo referencia a este tema acuciante y sintetizó la estrategia en marcha para superarlo. Desechó la alternativa de estimular la economía mediante un aumento indiscriminado del gasto público o de los salarios, calificando esta salida como de "emisionismo demagógico". En cambio propugnó "la reactivación económica por mecanismos no inflacionarios, más lentos pero duraderos".

En el "Libro Amarillo", llevado en su reciente gira por la misión argentina a Estados Unidos y Canadá, se encuentran enumerados los principales instrumentos de reactivación que la conducción económica piensa aplicar para revertir la crisis actual.

En primer término se ubica al fomento al agro a través de la mejora en los precios. El aumento de los ingresos de los productores hará posible tanto una mayor inversión, como un mayor consumo del sector.

En segundo lugar, se menciona a las inversiones extranjeras. Estas podrían cobrar impulso a partir de la reforma de la ley que las rige. Se confía que la explotación petrolífera concentre de inmediato el interés inversor.

La promoción de exportaciones industriales constituye un tercer mecanismo de reactivación.

En cuarto lugar se estima que el aumento de la eficiencia productiva por la mayor disciplina laboral y la disminución del ausentismo contribuirán a la recuperación.

Por último se programa expandir la construcción de viviendas, a través del financiamiento que, dentro de la estrategia antinflacionaria, debe ser genuino.

El rol primordial asignado al agro es bien conocido. También es sabido que los estímulos a este sector, se irradian lentamente al resto de la economía.

Los restantes factores dinamizantes que encara la conducción económica también requieren una larga maduración.

Ni la abundancia de capitales en el exterior, ni la situación interna, hacen pensar por ejemplo, en una masiva afluencia de inversiones extranjeras en el corto plazo. Como lo prevén las autoridades, sólo será en el ámbito del petróleo donde podrá concitarse rápidamente el entusiasmo del exterior. Más allá de la importancia indiscutida que al aumento de la producción de petróleo tiene en nuestra economía, no cabe duda que este área incidirá escasamente en el ciclo interno de la economía.

La recuperación de las exportaciones industriales, actuales condiciones, de escaso aprovechamiento de la capacidad instalada, y con materias primas agropecuarias a precios internacionales, es tarea de largo aliento que exige un aumento de la eficiencia del sector exportador no tradicional.

La mejora en la productividad habrá de repercutir en el largo plazo sobre la eficiencia de la economía, pero no podrán esperarse frutos inmediatos.

En cuanto a los programas habitacionales, se encuentran restringidos por la escasa capacidad adquisitiva del mercado interno. Será preciso que se prolonguen los planes de financiación y disminuyan las tasas de interés. Ello requiere que se cimente la confianza en los sectores inversores y se consolide la estabilidad. Este análisis somero permite apreciar que la conducción económica no está dispuesta a operar contra la recesión con los tradicionales mecanismos anticíclicos.

Así como se usó la recesión para contener la inflación —como afirmara el ministro de Economía— se aspira a salir de la recesión a través de un proceso lento, apoyado fundamentalmente en las fuerzas del mercado y no en el carácter compensador del gasto público.

La conducción económica simplemente destrozará la maleza para procurar que sea el sector privado, dentro de las nuevas reglas de juego, el responsable de su propia recuperación.

Se trata de un proceso prolongado y por ende de mayor costo social pero que en cambio abre mayores perspectivas de un crecimiento autosostenido.

El premier británico en Bonn

El canciller alemán Helmut Schmidt (derecha), conversa con el primer ministro James Callaghan, en Bonn. Este se encuentra aquí para conversar sobre las relaciones entre Oriente y Occidente, problemas económicos mundiales y el Mercado Común Europeo. (Radiofoto de UPI).

Perú proclamó el estado de emergencia y el toque de queda

Suspendió las garantías constitucionales. Hubo actos de violencia contra el plan de austeridad

LIMA, 1. (UPI). — El gobierno militar peruano proclamó hoy el estado de emergencia en todo el país suspendió la vigencia de las garantías constitucionales para hacer frente a una ola de violentas reacciones populares contra las drásticas medidas adoptadas ayer en procura de resolver la grave crisis económica de la nación.

El primer brote de protesta contra la austeridad económica del gobierno, que incluye un fuerte aumento en el precio de los combustibles y sustanciales reducciones presupuestarias, se manifestó esta mañana con una inesperada huelga de propietarios y conductores de casi 10.000 microbuses, que dejó a esta capital virtualmente sin medios de transporte.

A medida que avanzaba la mañana miles de personas se volcaron a las calles céntricas y otras zonas de esta capital de 3.500.00 habitantes, procurando bloquear el tráfico.

Una turba incendió una camioneta de reparto del diario Expreso en una plaza ubicada a 12 cuadras de la plaza de Armas, donde está ubicado el palacio de gobierno, según informó un vocero del periódico.

Los manifestantes, asimismo, apedrearon los ventanales de varios bancos y tiendas, entre ellas el almacén de autoservicio Scala. Las turbas estaban formadas predominantemente por jóvenes.

Unidades policiles anti-motines lanzaron centenares de bombas de gases lacrimógenos y usaron sus bastones para dispersar a los manifestantes, con el apoyo de camiones motobombas que arrojaban poderosos chorros de agua contra los revoltosos.

Pasado el mediodía, y tras conocerse la decisión del gobierno de declarar el "estado de emergencia" en toda la republica y de suspender las garantías constitucionales, los grupos demanifestantes fueron retirándose, pero los comercios continuaron cerrados ante la posibilidad de que se repitan los incidentes.

Las autoridades militares dispusieron también declarar feriado el día de mañana, como resultado de la huelga de conductores de autobuses que constituyen el principal medio de transporte colectivo en Lima.

En Arequipa, la segunda ciudad en importancia del Perú y distante 750 kilómetros al sudeste de Lima, los ferroviarios y bancarios se negaron a concurrir a sus centros de trabajo.

En el decreto supremo que puso al país en "estado de emergencia" por primera vez desde los graves actos de saqueo e incendio de comercios el cinco y seis de febrero del año pasado en esta capital, en que murieron 86 personas, el gobierno acusó a "determinados grupos políticos" de pretender "fomentar alteraciones del orden público".

En la avenida Abancay, una de las más amplias de la parte céntrica de Lima, los manifestantes que coreaban estribillos hostiles al gobierno y de apoyo a una agrupación que reúne a sectores gremailes de extrema izquierda, bloquearon las esquinas con pedazos de concreto y palos.

Las estaciones de radio de Lima y el resto del país entraron en cadena desde el momento en que se dio a conocer el decreto que declaró a la República en estado de emergencia, conforme el plan de defensa interior del territorio.

El mando político y militar fue asumido por los comandantes generales de las cinco regiones militares en que está dividido el país, a cuyo cargo quedó la ejecución del plan de defensa.

Las garantías constitucionales que han sido suspendidas por el término de 30 días, tiempo que establece la Carta Magna, son las que proporcionan amparo contra la detención de personas sin mandato judicial y protegen la inviolabilidad del domicilio, el derecho de reunión, el libre derecho a salir y entrar del país, y el no poder ser extrañado.

Adoptan severas disposiciones

LIMA, 1º (UPI).— Los comandos militares a cargo del control del país, desde la proclamación del "estado de emergencia" por parte del gobierno, impusieron esta noche el toque de queda desde las 10 P.M. (02.00 GMT) hasta las 5 A.M. (09.00 GMT) del día siguiente.

Un comunicado oficial advierte que "entre esas horas está prohibida la circulación de personas y vehículos, salvo autorización expresa" y que "las tropas tienen orden de hacer fuego contra quienes contravengan esa disposición".

Esta es la segunda vez que el régimen castrense recurre al toque de queda en sus casi ocho años de gestión. La primera vez que aplicó esa medida fue en febrero del año pasado, cuando una huelga del personal policial desató una ola de saqueos, incendios y pillajes en el centro de Lima. La huelga fue posteriormente reprimida por el Ejército.

El comunicado oficial señaló que habiéndose dispuesto el estado de emergencia "para preservar el orden público, la integridad de las personas y de la propiedad privada", los comandos de la zona de seguridad del centro y del litoral implantaban "el toque de queda hasta nuevo aviso".

"En consecuencia, queda prohibida la circulación de personas y de vehículos en Lima, balnearios y la provincia constitutucional de Callao durante esas horas, salvo autorización escrita otorgada por el comando de seguridad de la zona o por los comandos de las subzonas".

"Las tropas tienen orden de hacer fuego contra quienes contravengan esa disposición", finaliza el comunicado.

Saqueo en una tienda

LIMA, 1º (UPI).— Una tienda de autoservicio de la cadena Monterrey fue saqueada hoy por desconocidos, poco antes que retornara la calma a esta capital, convulsionada por choques entre elementos opositores al gobierno y fuerzas policiales.

Un policía que resguarda la puerta metálica de la tienda, que fue violentada por los saqueadores, dijo que varias personas, en su mayoría jóvenes, fueron arrestadas en flagrante.

Varias personas resultaron heridas, al parecer con los vidrios de una ventana destrozada. Testigos del incidente señalaron que las fuerzas policiales habrían hecho algunos disparos para imponer el orden.

Disertación del gobernador Ocho

El gobernador de Santiago del Estero, general César Fermín Ochoa, expone en conferencia de prensa efectuada en la Capital Federal sobre aspectos vinculados a su gestión en aquella provincia. (Radiofoto de NA).

Fracasó una gestión de los democristianos para formar gobierno en Italia

ROMA, 1º (UPI) — El propósito de los democrata cristianos de formar un nuevo gabinete de coalición sufrió hoy su primer revés cuando los socialistas rehusaron las discusiones bilaterales y exigieron una mesa redonda con participación de los comunistas.

"No se tiene en vista reunión alguna con los demócratas cristianos solos. No sostenemos reuniones bilaterales", declaró el líder socialista Francesco de Martino en rueda de prensa.

Fuentes políticas dijeron que el líder demócrata cristiano Benigno Zaccagnini solicitó dicha reunión para tratar de buscar un sucesor al gobierno interino de minoría de su correligionario, el primer ministro Aldo Moro.

De Martino, según las fuentes, le dijo que los socialistas querían una reunión colectiva con todos los partidos no fascistas y que su primera medida sería la de acordar un nuevo liderazgo en el Parlamento como consecuencia de las elecciones nacionales del 20 y 24. En las elecciones los demócratas cristianos a duras penas pudieron mantener sus posiciones, los comunistas avanzaron un siete por ciento y los socialistas obtuvieron un distanciado tercer lugar.

Los encargados de las mesas electorales dijeron hoy que el recuento de los sufragios comprobó que los demócratas cristianos habían ganado 262 bancas en la Cámara de Diputados, en vez de 263 y los comunistas 228, una más de lo que se informó originalmente. Los socialistas obtuvieron 57.

Ayer Zaccagnini conminó a los socialistas a participar en un gobierno de coalición con los demócratas cristianos, dejando a los comunistas en la oposición, donde han estado durante 29 años. Agregó que esperaba que los comunistas hicieran "una contribución constructiva y útil desde la oposición" para resolver los problemas de inflación y desempleo que afligen al país.

Los socialistas, que han sido aliados de los demócratas cristianos en los últimos 16 años, han dicho repetidamente que no tienen intenciones de participar en ningún gobierno anticomunista.

Mercado cambiario

Buenos Aires, 1º (Télam). — Las cotizaciones de las divisas en los mercados de cambios, fueron las siguientes:

Monedas	Mercado Oficial Comp.	Vend.	Mercado Libre Comp.	Vend.
U. S. A.	140,—	140,33	247,—	252,—
Francia	2.948,40	2.969,38	5.201,82	5.332,32
Italia	16,66	16,84	29,39	30,24
España "A"	206,36	213,86	364,08	384,05
España "B"	200,20	207,69	353,21	372,96
Inglaterra	250,46	251,61	441,88	451,84
Alemania	5.432,—	5.458,84	9.583,60	9.802,80
Finlandia	3.593,80	3.630,34	6.340,49	6.519,24
Holanda	5.152,—	5.178,16	9.089,60	9.298,80
Bélgica Fin.	349,58	352,51	616,76	633,02
Bélgica Conv.	352,94	355,18	622,69	637,81
Suiza	5.668,60	5.695,99	10.001,03	10.228,68
Japón	47,10	47,35	83,09	85,02
Canadá	144,52	145,—	254,98	260,39
Portugal	441,—	456,07	778,05	819,—
Dinamarca	2.277,80	2.297,20	4.018,69	4.125,24
Noruega	2.514,40	2.534,36	4.436,12	4.551,12
Suecia	3.143,—	3.164,44	5.545,15	5.682,60
Austria	756,—	771,81	1.333,80	1.386,—

Las cotizaciones de: Libra esterlina, dólar estadounidense y dólar canadiense corresponden a la unidad. Las restantes, cada cien unidades.

Japón ofreció apoyo para las investigaciones en el área marítima argentina

BUENOS AIRES, 1º (NA). — El gobierno japonés dio a conocer hoy su disposición a brindar apoyo tecnológico para la práctica de distintas investigaciones en el mar territorial argentino, según comunicó el embajador de ese país, Shiro Kondo, al reunirse con funcionarios de gobierno.

En la entrevista con el diplomático nipón estuvieron presentes los subsecretarios de Pesca, capitán de navío Humberto Ghersa y de Marina Mercante, capitán de navío Raúl Bondoni, quienes representaron al titular de la Secretaría de Intereses marítimos, capitán de navío Carlos Noé Guevara, afectado por un estado gripal.

Fuentes autorizadas revelaron que existen numerosas zonas marítimas, cuyas riquezas potenciales no son conocidas.

Añadieron que el ofrecimiento japonés se encuadra dentro de los propósitos enunciados por el capitán Guevara, en orden a incrementar la canadad extractiva de la riqueza icticola y ampliar la actividad de investigación pesquera en nuestras aguas, con vistas al mejoramiento de conocimientos, en cuanto a existencia de especies y posibilidades de una explotación racional, acompañada de la correspondiente fiscalización.

Entre los planes nacionales figura la formación y capacitación de recursos humanos a nivel científico y técnico y procurar una investigación pesquera adecuada a nuestro mar.

El Pontífice rechazó una invitación para visitar Estados Unidos

CIUDAD DEL VATICANO, 1º (UPI). — El Papa Paulo VI decidió "con gran pesar" no visitar Estados Unidos en ocasión del bicentenario de la independencia de ese país, según dijo hoy el vocero de la Santa Sede, monseñor Romeo Panciroli.

No se dieron razones para la decisión del Santo Padre de no visitar Filadelfia durante el cuadragésimo primer Congreso Eucarístico Mundial, que tendrá lugar allí del primero al seis de agosto.

Pero en fuentes del Vaticano se había previsto desde hace algún tiempo que el Sumo Pontífice, que ya ha cumplido 76 años, rechazaría la invitación debido al exceso de trabajo y a una dolorosa artritis que le afecta las rodillas.

El Papa Paulo VI, el primer pontífice que en medio siglo ha salido de viaje fuera de Italia, visitó 18 países de cinco continentes en nueve viajes que se iniciaron con su peregrinación a Jerusalén en 1964.

Fue a los Estados Unidos en el año 1965 para visitar las Naciones Unidas y jamás ha visitado dos veces a un mismo país.

Monseñor Panciroli dijo que el cardenal John J. Krol, arzobispo de Filadelfia, y el arzobispo Joseph L. Bernardin, presidente de la Conferencia Nacional de Obispos Católicos invitaron al Sumo Pontífice asistir al Congreso Eucarístico, la reunión internacional que se realizará para honrar a la Hostia Consagrada, que de acuerdo con los dogmas católicos es el verdadero cuerpo de Cristo.

Autoridades civiles y religiosas habían invitado también al Sumo Pontífice a visitar México, Guatemala y Canadá, según dijo monseñor Panciroli.

En el caso de México se lo invitaba a presidir la inauguración del nuevo santuario de Nuestra Señora de Guadalupe.

"El Santo Padre agradece sinceramente estas invitaciones lo que le darían la oportunidad de volver a los Estados Unidos y establecer contacto directo en sus propios territorios con otras poblaciones amadas", dijo Panciroli.

"Pero después de haber sopesado todo cuidadosamente —añadió— vio, con gran pena, que no podía aceptarlas. Por lo tanto no se hará el viaje".

Nombraron al subsecretario de Turismo

BUENOS AIRES, 1º (Télam). — Fue designado subsecretario de Turismo, de la Secretaría de Deportes y Turismo, el señor Antonio Torrejón.

El decreto respectivo, del Poder Ejecutivo Nacional, lleva el Nº 1.128.

Orlando Agosti se reunió con los brigadieres

BUENOS AIRES, 1º (Télam). — El comandante en jefe de la Fuerza Aérea, brigadier general Orlando Agosti, se reunió hoy en un almuerzo de trabajo con el ministro de Justicia, brigadier Julio A. Gómez y el subsecretario de esa cartera, comodoro Laureano Alvarez Estrada.

De la reunión, que se efectuó en el edificio "Cóndor", sede del Comando General de la Fuerza Aérea, participaron también los comandantes superiores de Operaciones Aéreas, Miguel Osses, de Personal, brigadier mayor Francisco Cabrera, de Material, brigadier Eduardo Zavigliano y el de Regiones Aéreas, brigadier Enrique Desimoni.

Estuvieron presentes además el jefe del Estado Mayor General de la Fuerza Aérea, brigadier Omar Graffigna y el segundo uno, brigadier Lami Dozo.

Quiniela de Mendoza

El Banco de Previsión Social dio a conocer el extracto de la quiniela, sorteada anoche por la Lotería de Mendoza:

1º	Premio	981
2º	"	355
3º	"	044
4º	"	262
5º	"	408
6º	"	594
7º	"	646
8º	"	702
9º	"	186
10º	"	644
11º	"	548
12º	"	681
13º	"	683
14º	"	263
15º	"	223
16º	"	736
17º	"	490
18º	"	081
19º	"	311
20º	"	748

La revaluación del peso chileno causó sorpresa

Se afirmó que la medida tendrá un "gran efecto financiero interno y psicológico en el exterior"

WASHINGTON, 1º (UPI). — La revaluación del peso chileno tomó por sorpresa a los medios financieros de esta capital y los analistas no vacilan en decir que tendrá un gran efecto financiero interno y psicológico en el exterior".

En discursos por radio y televisión el pasado martes, el presidente Augusto Pinochet, y el ministro de Hacienda, Jorge Cauas, anunciaron la revaluación gradual del peso chileno con respecto al dólar norteamericano de 13,90 a 12,50, un paso sin precedente desde hace varias décadas. La medida será acompañada por otras que tienen por miras el reajuste de las tasas tributarias y contener la inflación a niveles aceptables.

De inmediato, la revaluación del peso chileno se reflejó en reducciones en los precios del pan, pasajes, combustibles, y otros insumos de importación, según se anunció desde Santiago, lo que hace presumir a los analistas que a fines de mes, la tasa de inflación habrá experimentado una baja significativa. En Santiago, se calificaron las medidas de "despegue" económico.

En los medios financieros se dijo, sin embargo, que sólo el tiempo demostrará si la carta de la revaluación fue bien jugada y si la medida no abrirá las puertas del mercado negro cambiario.

Otro interrogante de los analistas es si la medida será capaz de mantener el incentivo de las exportaciones no tradicionales que hasta ahora han crecido constantemente y si no desalentará las inversiones extranjeras, tan necesarias para el "despegue" que jubilosamente vaticinaron en Santiago.

En lo que toca a las otras medidas económicas y financieras anunciadas por Cauas, los analistas esperan contar con detalles más concretos, aunque de antemano las estiman positivas, especialmente las que conciernen a la reducción de impuestos. Chile es considerado como uno de los países con más gravosa carga tributaria.

Quizás uno de los factores en la sorpresa de los medios financieros es que la revaluación del peso chileno se produce en momentos en que las monedas duras de otros países buscan su valor real en los mercados monetarios internacionales, mediante devaluaciones, algunas de ellas periódicas.

Así, por ejemplo, ocurre con el poderoso yen japonés y aquí en América con las llamadas minidevaluaciones del cruceiro brasileño, uno de los aspectos de la corrección monetaria en ese país. Las devaluaciones del cruceiro datan desde más de 10 años, desde que Brasil comenzó a remontar el áspero camino de la revolución industrial. La última de ellas ocurrió el pasado día 23 cuando la moneda brasileña se cotizó de 10.36 a 10,80 de dólar.

En Europa, la libra esterlina británica, la lira italiana, las coronas danesas y noruegas sufren también bajas en sus cotizaciones buscando un acomodo frente al dólar norteamericano que gana fortaleza en los mercados monetarios internacionales.

El gobierno chileno inició este año con el peso cotizado a 8 50 de dólar, pero luego siguió una política de minidevaluaciones, semejante a la brasileña, a razón de dos o tres devaluaciones mensuales. La última se produjo el pasado día 25 al ser cotizado el peso de 13,70 a 13,90 de dólar.

El aliento de las medidas anunciadas por las autoridades chilenas, según conjeturan esos analistas, parece provenir del precio del cobre que ayer alcanzó su más alta cotización de este año, 73,5 centavos libra.

Es posible que otro factor en la sorpresa sea que hace menos de 30 días, el cuatro del pasado mes, Chile solicitó del Fondo Monetario Internacional (FMI) ayuda financiera por 90.000.000 de dólares, con cargo a las facilidades por bajas en las exportaciones.

El comunicado emitido en esa fecha por el FMI señala que el crédito estaba destinado a compensar un déficit de 501.000.000 de dólares en la balanza de pagos que sufrió Chile al finalizar el año 1975.

"Miss Argentina" en Hong Kong

Lilian Deasti (izquierda), "Miss Argentina", y Katia Celeistina, "Miss Brasil", pasean en un coche en Hong Kong, a la espera de la elección de la ganadora mundial del título de belleza. (Radiofoto de UPI).

Plaza: "Demos a la paz otras armas que no sean las destinadas a matar"

LA PLATA, 1º (Télam). — "La paz se afianza solamente con la paz, la paz no separada de los deberes de la justicia" señala, entre otros conceptos, el mensaje dado a conocer por el titular de la arquidiócesis local, monseñor doctor Antonio J. Plaza, con motivo de celebrarse ayer el día del Pontífice.

"La paz debe ser alimentada por el propio sacrificio, por la clemencia, por la misericordia, por la caridad. Fieles a estas enseñanzas, oremos por la paz y seamos en el mundo artífices de ella", expresa.

"Al celebarse el día del Pontífice —dice—, recordemos sus enseñanzas como el mejor obsequio que los hijos de la iglesia podemos ofrecer al magisterio y la persona del Santo Padre. Sabemos que por ese camino vamos seguros y unidos a Cristo, cabeza de la iglesia, si estamos fielmente unidos a su vicario en la tierra".

"Su Santidad Paulo VI, fiel intérprete de esa misión que le fuera confiada para esta hora —expresa— se ha convertido en heraldo de la paz en un mundo que se debate en luchas fratricidas y en medio de los pueblos que se desangran cada día por la violencia".

"Todos tenemos —agrega monseñor Plaza— que cambiar nuestros corazones, con los ojos puestos en el orbe entero y en aquellos trabajos que todos podemos llevar a cabo para que nuestra generación mejore".

"Ante todo —indica el prelado— hay que dar a la paz otras armas que no sean las destinadas a matar y a exterminar a la humanidad. Son necesarias, sobre todo, las armas morales, que den fuerza y prestigio al derecho internacional: primeramente la de observar los pactos".

Se reunieron los mandos superiores del Ejército

BUENOS AIRES, 1º (NA). — En el edificio "Libertador", sede del Comando General del Ejército, se reunieron hoy los mandos superiores de la institución, para "considerar temas específicos de la fuerza", según la escueta información oficial.

Participaron en el cónclave, que se inició poco después de las 9, los comandantes de los cuerpos de Ejército I, II, III y V, con asiento en Palermo, Rosario, Córdoba y Bahía Blanca, respectivamente, generales de brigada Guillermo Suárez Mason, Ramón Genaro Díaz Bessone, Luciano Benjamín Menéndez y Osvaldo René Azpitarte.

También lo hicieron el director general de Fabricaciones Militares ,general Diego Ernesto Urricariet; el comandante de Institutos Militares, general Santiago Omar Riveros; el director nacional de Gendarmería, general Carlos Laidlawd; el jefe y segundo jefe del Estado Mayor General, generales Roberto Eduardo Viola y Leopoldo Fortunato Galtieri, y el secretario general del Comando General, general Carlos Ernesto Dalla Tea.

La reunión se inició con la presidencia del general Viola, y, a partir de las 16, con la del comandante general, teniente general Jorge Rafael Videla, prolongándose hasta poco antes de las 21.

Dieron muerte en Adrogué a un ingeniero

BUENOS AIRES, 1º (NA). — Un ingeniero fue asesinado por dos desconocidos que alcanzaron a huir, según señalaron fuentes policiales.

De acuerdo a esa versión el hecho ocurrió a las 8.20, cuando el ingeniero Oscar Belloso salía de su domicilio de Quintana 531, en Adrogué, a 30 kilómetros al sur de aquí.

General Motors comenzó un periodo de vacaciones

BUENOS AIRES, 1º (NA) — Comenzó hoy el período de cinco días y medio de vacaciones pagas dispuestas para este mes por la empresa General Motors para el personal de su planta de producción, dentro del programa que incluye otro lapso igual por el mismo concepto en agosto próximo y de 6 días y medio en setiembre, que se sumarán a la suspensión de ese sector laboral durante 6 días y medio este mes y de 5 días y medio en cada uno de los dos meses venideros.

Los períodos de vacaciones y suspensiones de la actividad fueron dispuestos por la mencionada empresa automotriz ante la recesión queregistra esa ante la recesión que registra esa friendo una caída en las ventas debido al difícil momento por que atraviesa el sector".

Al comunicar la medida, la empresa General Motors anunció que decidió "la suspensión del personal afectado a las tareas de producción durante 6 días y medio en el mes de julio y cinco días y medio en los meses de agosto y setiembre, respectivamente".

Señaló también que "ese personal gozará de licencia paga durante cinco días y medio en los meses de julio y agosto y de seis días y medio en setiembre", acotando que "el tiempo restante se trabajará normalmente".

Al informar sobre la decisión que reduce a sólo 57 jornadas de producción el período de 82 días trimestrales que comenzó hoy y concluirá el 30 de setiembre próximo, la empresa advierte que de mantener su actual ritmo se acentuará "el excesivo stock de unidades ya existente, conduciendo a una inevitable paralización total de sus plantas".

La paralización de actividades en la General Motors es la cuarta que se produce oficialmente en establecimientos de la industria automotriz. La serie que incluye suspensiones y vacaciones pagas fue iniciada por la empresa Ford, por un total de 5 semanas, le siguieron SAFRAR, productora de automóviles Peugeot, y Renault Argentina con reducciones de

OFERTA de SANITARIOS

BAÑERA FERRUM BLANCA 1ra. CAL. DE 1,50 mts.
$ 11.900.-
JUEGO FLORENCIA BLANCO
PIEZAS C/ BRONCERIA FV
ZABACHE
13500
PRECIOS CON IVA. INCLUIDO

M. HEREDIA y Cía.
SOCIEDAD ANONIMA
Lisandro de la Torre 150
Tel. 290155-292238-292334
LIBRE ESTACIONAMIENTO

Restaurante Unión
Montevideo 145, viandas a domicilio. Pastas frescas y parrilladas. Sábados y domingo.
HAGA SU PEDIDO
TELEFONO 291468
2.7.C.289 2/7

Con este libro usted sabrá...

Para estar más cerca de él y tenerlo más cerca nuestro. Saber como es para saber como será.
Cómprelo en su kiosco amigo.
ANESA
editores de información y cultura

NOTICIA
Compre directamente en fábrica. Chaqueta legítimo cuero, $ 3.900. Reformas y arreglos de Gamulanes.
HERMIDA FABRICANTES
Gal. Tonsa - Rotonda Central
30/6 F 72211 11 7/A

LA NUEVA LEY DE ALQUILERES
• ATENDEMOS CONSULTAS
• ASESORAMIENTO LETRADO
• HORARIO DE 16 A 20.30
• SOLICITE TURNO AL TELEFONO 251167
ORG. CONTABLE "ELECE"
GUTIERREZ 567 — LOCAL 5 — MENDOZA

LATEX
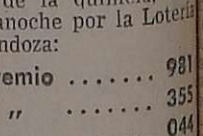
El camaleón
4 COLORES
TIPO EXPORTACION

AKTUAL SRL
Comunica que a partir del día 11 de Junio de 1976. se ha desvinculado de la firma su representante para Mendoza, San Juan y San Luis; José Inzirillo y Cía. Agradeciendo su importante gestión.
AKTUAL S.R.L.
Carabelas 291 - 6º "B" 35-9601/9643 - Bs. As.

Chispazos

Por IAN

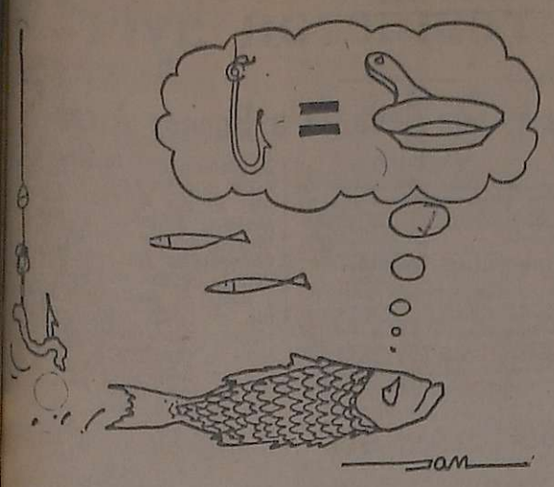

Se dio muerte a 5 extremistas que atacaron un puesto militar

Fue asesinado un sargento del Ejército en Ramos Mejía

BUENOS AIRES, 1º (NA).— En sendos comunicados el Comando General del Ejército informo que cinco extremistas que habían atacado un puesto de guardia de la guarnicion Campo de Mayo fueron muertos por efectivos de seguridad y dio cuenta del fallecimiento de un suboficial que fue ametrallado por elementos subversivos cuando salía de su domicilio, situado en la localidad de Ramos Mejía al oeste del gran Buenos Aires.

Por otra parte, voceros oficiosos de la policía señalaron que otros dos extremistas fueron muertos esta madrugada en la localidad de Sarandí, al sur del gran Buenos Aires, en circunstancias en que se efectuaba un procedimiento de control antisubversivo y que un agente y un cabo de la reparticion bonaerense resultaron heridos en el enfrentamiento.

El primero de los comunicados oficiales expresa que "efectivos conjuntos del ejército argentino y de la policía de la provincia de Buenos Aires, en jurisdicción del Comando de Institutos Militares de Campo de Mayo, dieron muerte a cinco delincuentes subversivos. El hecho se produjo el 29 de junio de 1976, alrededor de las 20.30 horas".

Agrega que "desde un vehículo ocupado por extremistas se efectuaron disparos sobre uno de los puestos de guardia del acceso a la guarnición Campo de Mayo".

"La guardia, continúa, que repelió la agresión haciendo fuego, alertó a su vez a los efectivos conjuntos que realizaron la persecución de los extremistas, logrando interceptarlos en la calle Mayor Irusta y Gaspar Campos, de Bella Vista donde los mismos fueron muertos".

El otro comunicado informa que "hoy, siendo las 7.30, en circunstancias en que salía de su domicilio en la calle Martínez Cespedes 2150, de la localidad de Ramos Mejía, desde un vehículo ocupado por delincuentes subversivos, fué ametrallado el sargento motorista Rubén Favale".

Añade que "como consecuencia de las heridas recibidas, el sargento Favale dejó de existir en el Instituto de Cirugía de Haedo" y que "el suboficial fallecido había nacido en la ciudad de Buenos Aires el 8 de abril de 1952, ingresando en febrero de 1966 como aspirante de la Escuela de los Servicios para Apoyo de Combate "General Lemos", de la que egresó en diciembre de 1969, con el grado de cabo 1º, en la especialidad de mecánico motorista".

El episodio registrado esta madrugada —según trascendió— se produjo cuando alrededor de las 4 de la mañana fuerzas conjuntas del Ejército y la Policía de la Provincia de Buenos Aires, realizaban un procedimiento de inspección, en la localidad de Sarandí, al sur de la Capital Federal.

El operativo se cumplía en un edificio de 10 pisos, ubicado en la intersección de las calles Pico y Cangallo.

De acuerdo con los testimonios recogidos, al intentar los efectivos ingresar en uno de los departamentos, desde su interior fueron atacados a balazos.

La agresión fue repelida de inmediato y se originó como consecuencia de un intenso tiroteo, que concluyó cuando los dos ocupantes del departamento fueron alcanzados por los impactos policiales. En el intercambio de disparos, un cabo y un agente de la policía bonaerense resultaron heridos.

Sargento de Ejército Rubén Favale. (Radiofoto de NA).

Vasto operativo contra la sedición

ROSARIO, 1º (NA). — El Comando del Segundo Cuerpo de Ejército, con asiento en esta ciudad, informó que en las provincias del nordeste, que están bajo su jurisdicción, han sido detenidos cuarenta y cinco extremistas y que, como consecuencia, han sido desarticuladas las organizaciones a las que pertenecen.

La comunicación oficial señala que "en operaciones contra la subversión desarrolladas en las provincias del noroeste, en la jurisdicción de esta gran unidad de batalla, fueron capturados 45 delincuentes subversivos, pertenecientes a organizaciones que han sido fuertemente desarticuladas". Agrega que "los procedimientos realizados han permitido el secuestro de armas de distinto calibre, documentación y otros elementos probatorios".

Primatesta presenció un acto militar

CORDOBA, 1º (NA). — El arzobispo de Córdoba, monseñor Raúl Francisco Primatesta, concurrió esta mañana —especialmente invitado— a la Cuarta Brigada de Infantería Aerotransportada para presenciar allí el ejercicio de lanzamiento en paracaídas de los soldados conscriptos de la clase 1955, que prestan servicios en esa brigada.

Junto con los soldados y el comandante de la unidad general Juan Bautista Sasiain, sobrevoló la zona donde se iban a efectuar los lanzamientos.

Luego el prelado y el jefe militar siguieron desde tierra la práctica de paracaidismo, realizado en el campo La Mezquita.

Al finalizar los ejercicios, el general Sasiain hizo entrega a monseñor Primatesta del diploma honorario de paracaidista y del brevet de piloto militar.

La distinción fue agradecida por el prelado, quien manifestó que "todos buscamos una patria mejor y yo pido al Señor que los bendiga".

Fueron embargados los bienes de Isabel Perón

La medida también alcanza a José López Rega, Carlos Alejandro Villone, Julio González y Luis Caballero

BUENOS AIRES, 1º (NA). — El Palacio de los Tribunales trascendió que el juez federal doctor Rafael Sarmiento dispuso la aplicación de embargos e inhibiciones de bienes de la ex presidente de la Nación, María Estela Martínez de Perón, el ex ministro de Bienestar Social, José López Rega; el ex secretario técnico de la presidencia y ex secretario privado de la viuda de Perón, Julio González; el ex ministro de Bienestar Social, Carlos Alejandro Gustavo Villone y el ex secretario técnico de la presidencia Luis Caballero, en el sumario por el que se investiga el manejo de fondos reservados de la presidencia de la Nación. Pese al secreto sumarial, se supo igualmente que el magistrado resolvió indagar el lunes próximo a Julio González en el lugar donde se encuentra actualmente alojado.

También se supo en medios oficiales que el magistrado dispuso otras providencias en los autos en trámites que involucran a ex funcionarios, pero que no había tomado conocimiento de que María Estela Martínez de Perón hubiera prestado declaración indagatoria preliminar en la causa por el manejo de fondos reservados de la Presidencia.

En tal sentido, una información periodística consignaba que el juez sobrogante de Neuquén había cumplido la mencionada diligencia, informando que la viuda de Perón sobre la imputación de hechos que se investigan en el sumario instruido por el juez federal Sarmiento.

Trascendió igualmente que el magistrado federal ordenó el procesamiento del ex secretario de Vivienda y Urbanismo, Juan Carlos Basile y del ex vicepresidente del Banco Hipotecario Nacional, Angel Miel Asquía, tras el sumario que se les instruyó por malversación de caudales públicos e incumplimiento de los deberes de funcionario público, por haber dispuesto la confección de maquetas del altar de la Patria en metales preciosos para ser obsequidos a la viuda de Perón y a José López Rega.

Por otra parte, el magistrado ordenó la captura de los ex funcionarios procesados.

El procesamiento y captura de José Villone se dispuso

BUENOS AIRES, 1º (Télam). — El juez federal, doctor Rafael Sarmiento, dispuso el procesamiento y captura del ex secretario de Prensa y Difusión, José María Villone y la averiguación del paradero de Carlos Rubén Fernández, ex funcionario de la Secretaría de Deportes y Turismo del Ministerio de Bienestar Social.

El magistrado adoptó esas previsiones en la causa instruida a través de la denuncia que formuló la Fiscalía Nacional de Investigaciones Administrativas en virtud de lo declarado por la actual conducción de la agencia "Télam", con relación a irregularidades cometidas en esa empresa. El sumario respectivo estará radicado ante la secretaría del doctor Jorge Hernández.

Se acusa al ex funcionario de Bienestar Social, Carlos Rubén Fernández, de haber otorgado certificados falsos a Claudio Ferreyra en la obtención de su carta de ciudadanía.

Para la correspondiente captura de José María Villone se libraron oficios a la Policía Federal y a Interpol.

También se estableció en fuentes del Palacio de Tribunales, que en este proceso el juez adoptó diversas medidas cautelares a fin de asegurar las responsabilidades patrimoniales de los imputados.

No deben acumularse los intereses al capital en la regulación de honorarios

BUENOS AIRES, 1º (NA). — De acuerdo con la doctrina tradicional no deben acumularse los intereses al capital en la regulación de honorarios en razón de que ellos son el resultado de una contingencia esencialmente variable y ajena a la actividad profesional.

Así lo declaró la Corte Suprema de Justicia en un incidente por regulación de honorarios en los autos "Buenos Aires, fisco de la provincia c/ Maggio y Braida, Santiago y Otros s/expropiación".

Añade el alto tribunal que, por lo demás, los intereses revisten el carácter de condenación accesoria e indeterminada al momento de la resistencia, oportunidad ésta en que corresponde que sean regulados los honorarios de los profesionales intervinientes, con arreglo al artículo 27 del arancel para abogados y procuradores y 163, inciso 1) del Código Procesal, arancel que —acota más adelante— no es de aplicación rigurosa en los juicios de expropiación, según jurisprudencia reiterada.

Indica que el monto del juicio en los presentes autos está dado por el valor objetivo de las parcelas de pesos 11.710.600 (Ley) menos el depósito inicial actualizado de pesos 835.112, siempre pesos ley, vale decir, por la suma de pesos 10.875.488, la que actualizada asciende al importe de pesos 32.626.464, que es el capital que se condena a pagar.

Por otra parte, corresponde además tener presente —dice— la importancia de los trabajos realizados y el interés patrimonial defendido por los abogados que actuaron en la causa.

Por ello, teniendo en cuenta la naturaleza del juicio, regula los honorarios de los Dres. Jorge y Adolfo A. Méndez Tronge en conjunto en 3.500.000 pesos ley y los del Dr. Bonifacio A. Lastra en 390.000 pesos nuevos.

Ahora en Mendoza,
LA MEJOR TECNOLOGIA AGRICOLA CUENTA CON EL MEJOR RESPALDO:
WALKER HNOS. S. A.
CONCESIONARIA
JOHN DEERE
para tractores e implementos agrícolas
SERVICIO MECANICO
ESPECIALIZADO CON EQUIPOS, HERRAMIENTAS Y PERSONAL ENTRENADO EN FABRICA JOHN DEERE
REPUESTOS TODA LA LINEA DE REPUESTOS LEGITIMOS
Desde HOY en Mendoza, JOHN DEERE ES WALKER HNOS S A
Walker Hnos. S.A.
Concesionaria JOHN DEERE para tractores e implementos agrícolas en Mendoza, Tunuyán y zonas de influencia
MENDOZA: BARCALA 235 - TEL. 255393
TUNUYAN: SAN MARTIN 1135 - TEL. 2045

Analizarán el caso del ex Hospital de Clínicas

Se creó una comisión a tal efecto. Además se replanteará la organicidad de la Dirección de Orientación Vocacional

BUENOS AIRES, 1º (NA) — En medios académicos trascendió que el rector de la Universidad Nacional de Buenos Aires ha designado una comisión para que estudie el destino de los terrenos que pertenecieron al ex Hospital de Clínicas, cuya demolición produjo la intervención judicial hace aproximadamente, un año.

Otro trascendido, originado en el mismo medio, da cuenta de que se replanteará la organicidad de la Dirección de Orientación Vocacional que, entre otras funciones, fija los cupos de admisión en cada casa de estudio, dependiente de la UNBA.

Para que se determine el destino del terreno del ex Hospital de Clínicas, el delegado militar en la UNBA, capitán de navío Edmundo Said, designó una comisión —que deberá expedirse en 30 días— y que la integran Osvaldo Ramón Angellini, Mabel Scarone de Gazaneo, Héctor Mario Corbacho, por la Facultad de Arquitectura y Urbanismo; Horacio Clement, por la Facultad de Ingeniería, y David Santana, de la Dirección General de Construcciones Universitarias.

En cuanto al nuevo proyecto de estructura orgánica para la Dirección de Orientación Vocacional, trascendió que Said designó, por tres meses y en carácter ad-honórem, a la licenciada Sara Elena Tomasi, para que presente, en 30 días, el mencionado proyecto y proponga, además, un sistema de concursos de antecedentes y oposición al que deberá someterse el cuerpo profesional de esa repartición.

Asimismo, Said designó auditora de la obra social de la casa de altos estudios al contador público Mario Osvaldo Vichio.

Se conoció oficialmente, una resolución de Said por la que designa una comisión especial para que defina una política integral para el desarrollo de las actividades deportivas en el ámbito de la Universidad de Buenos Aires, previo estudio de la disponibilidad de instalaciones, del calendario correspondiente a este año y la respectiva reglamentación.

Por otra resolución, el delegado militar en la UNBA otorgó el auspicio de la institución a la segunda reunión internacional de ciencias neurológicas, psiquiátricas y neuroquirúrgicas, que se llevará a cabo en esta capital entre el 23 y el 27 de agosto próximo.

Descubrieron en La Plata maniobras delictivas de estudiantes extranjeros

LA PLATA, 1º (Télam). — Personal de la Policía Federal y de la provincia de Buenos Aires luego de una exhaustiva investigación logró poner en descubierto una serie de hechos delictivos protagonizados por estudiantes extranjeros, que debían rendir exámenes de reválidas de sus títulos secundarios, para ingresar a la Universidad Nacional de La Plata.

La pesquisa se inició como consecuencia de una pericia administrativa iniciada en la casa de altos estudios, comprobándose los delitos de sustitución de personas y la adulteración de documentos personales de identidad.

Mediante el primero de los recursos, los alumnos que ya habían rendido sus reválidas, volvían a hacerlo en lugar de otros estudiantes de su misma nacionalidad.

La adulteración de documentos consistía en el remplazo de la fotografía del titular del mismo, por la de la persona que se presentaba a rendir en su lugar.

Este tipo de maniobras dolosas ha sido comprobado en estudiantes bolivianos y peruanos, en el colegio nacional, liceo "Víctor Mercante" y bachillerato de bellas artes.

Se supone, en medios vinculados con la pesquisa, que el hecho delictivo se venía cometiendo desde hace varios meses con motivo de las disposiciones adoptadas por la universidad para la validez de los títulos secundarios de los universitarios extranjeros que estudian en La Plata o que tramitan su ingreso a alguna de las facultades locales.

El 21 de junio último en el bachillerato de bellas artes, el alumno Javier Ubaldo Mesa, pasaporte de Perú número 433.100, se presentó a rendir las pruebas de reválida en lugar de Alfonso Maximiliano Tapia del Carpio, pasaporte de la misma nacionalidad número 391.003, utilizando para tal fin el documento del interesado.

En los últimos días se han registrado otros casos que la policía investiga, juntamente con las autoridades de la universidad, con el objeto de poner fin a estas maniobras dolosas.

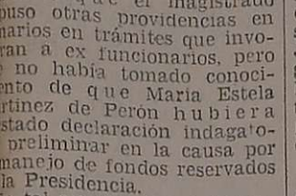
VENDER, COMPRAR, PERMUTAR AUTOMOTORES?
Resultados 100x100 POSITIVOS
con AVISOS CLASIFICADOS
LOS ANDES MATUTINO
EL ANDINO VESPERTINO
(TARIFA COMBINADA)
MAS ECONOMICOS MUY EFECTIVOS
PRUEBE...

El Guipur
PLAN CANJE
Le pagamos hasta
$ 300.000.- m/n.
por su vieja enceradora
y le entregamos la fabulosa
LUSTRA - ASPIRADORA
ULTRACOMB
y la paga en 10 CUOTAS
SIN ANTICIPO
2.7.F/72980 2.7

Central Fotográfica
DISTRIBUIDORES MATERIAL FOTOGRAFICO
EN SU NUEVO LOCAL
SAN JUAN 1392
F.Pte.IA

25 AÑOS AL SERVICIO DE SU SALUD
Este 25º Aniversario es propicio para inaugurar
NUEVAS INSTALACIONES PARA AMPLIACION DE SERVICIOS QUE ABARCAN TODAS LAS ESPECIALIDADES MEDICINALES
- NUEVOS CONSULTORIOS
- DOS MODERNAS SALAS DE CIRUGIA
- NUEVA SALA DE RECUPERACION
- SALA DE REANIMACION DE RECIEN NACIDOS
- NURSERIES
- LABORATORIO
- RAYOS X
- HABITACIONES DE INTERNACION
- SERVICIOS COMPLEMENTARIOS DE URGENCIA LAS 24 HORAS.

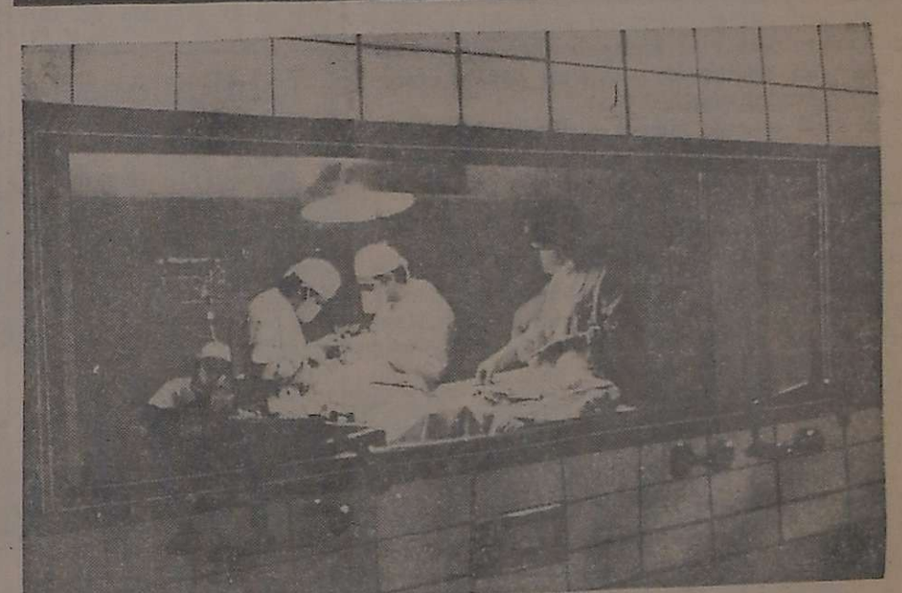

PROTEJA SU SALUD HACIENDOSE SOCIO !
PORQUE LA SALUD ES MUCHAS COSAS... PERO SOBRE TODO ES UNA NECESIDAD. PROTEJERLA NO ES UN LUJO
HOY SE ASOCIA Y HOY SE BENEFICIA
SIN LIMITES DE EDAD
SIN REVISACION MEDICA
TODA SU FAMILIA PROTEJIDA POR UNA INFIMA CUOTA MENSUAL.
MEDICOS CLINICOS Y ESPECIALISTAS, INTERNACION EN CONFORTABLES HABITACIONES, ANALISIS, RADIOGRAFIAS, TRATAMIENTOS ESPECIALES, VISITAS DOMICILIARIAS Y SERVICIO DE URGENCIA PERMANENTE.
ATENCION MUTUALES
VISITENOS O LLAMENOS AL TEL. 244999 - 245884 - AV. COLON 277 - MZA.
SANATORIO PATRICIAS
NUESTRO SINCERO AUGURIO A SANATORIO PATRICIAS POR ESTOS 25 AÑOS AL SERVICIO DE LA COMUNIDAD
REVESTIMIENTOS CORLOK — EL PLATA S.A.C.I. y A. — JOSE F. MORENO 1621 - TEL. 217134 - 217417
ABASTO DE CARNE ESPECIALIDAD EN CABRITOS Y CORDEROS — naser hnos. s.c.c. — MERCADO CENTRAL PUESTOS 33 - 34 - 35 y 99 TEL. 216623 - 215022
EMPRESA CONSTRUCTORA — FERNANDO RODRIGUEZ — 25 DE MAYO 399 - DORREGO
PROYECTOS Y FABRICACION DE CIERRES METALICOS — Tercamet S.R.L. — SANTIAGO DEL ESTERO 740 - GODOY CRUZ
FABRICA DE MUEBLES - INSTALACIONES — NATALIO GAZZE — 9 DE JULIO 3046 - TEL. 250723
RECETAS - HOMEOPATIA - PERFUMES ATENCION MUTUALES — Farmacia ACONCAGUA — LAS HERAS 150 - TEL. 214276/237
LAVADERO DE ROPA Y LAVASECO — SUPER AMERICANO — CORONEL DIAZ 551 - 553 - TEL. 218176
CIRUGIA - CONSULTORIOS - MEDICOS QUIMICA - ELECTROMEDICINA — CIENTIFICA MENDOZA — SALTA 1562 - TEL. 215247 - MZA.
SERVICIOS ODONTOLOGICOS — CLINICA DENTAL CUYO — 9 DE JULIO 1661 - MZA.

LOS ANDES

Fundado el 20 de Octubre de 1882 por el Dr. Adolfo Calle

Directoras:
Carmen Usandivaras de Calle
Elcira Videla de Schiappa de Azevedo

MENDOZA, VIERNES 2 DE JULIO DE 1976

Precios y perspectivas

Los argentinos miramos hondo y prudentemente hacia lo que está sucediendo en la dimensión nacional. Hay una serie de acontecimientos positivos que alimentan una luz de esperanza, tras el desastre económico financiero en que se sumió al país durante un trienio. Un tímido optimismo ha comenzado a crecer, pese a la convicción generalizada de que todavía queda por delante un hecho insoslayable: La necesidad de superar tiempos muy difíciles cuya repercusión todavía no se ha hecho sentir en toda su dimensión. La población lo advierte y, obviamente, sucede otro tanto con el gobierno que sabe —o debe saber— que lo que resta de 1976, será el período más difícil y complicado de toda su gestión. Especialmente si se consideran sus dos objetivos prioritarios: La lucha contra la subversión y el reordenamiento económico, tópicos en los que ha puesto especial énfasis a través de todos sus contactos con la opinión pública. Respecto al primer objetivo periódicamente se informa sobre distintos procedimientos concretados. En cuanto al segundo, la realidad, unida a datos suministrados por el Instituto Nacional de Estadísticas y Censos —I.N.D.E.C.— nos va jalonando el camino con indicadores que permiten analizar esperanzas.

Desde el punto de vista estadístico, el conocimiento de los índices mayoristas correspondientes a mayo, configuraron el acontecimiento más espectacular producido en doce meses. El incremento de tan sólo un 4,5 % en relación a los precios de abril superó todas las expectativas, aún las más generosas y optimistas. Era natural que se operara ese estado de ánimo en una población resignada a sufrir el disloque de los indicadores, como había sucedido hasta el mes de marzo.

En rigor de verdad debemos acotar que el ámbito estadístico no corresponde a cuanto sucede en la realidad del consumo cotidiano. Incluso hay sectores donde se asume una actitud dubitativa respecto a esos índices que podrían no ser una exacta proyección de la evolución de la curva inflacionaria.

Paralelamente hay quienes señalan que la desaceleración de la inflación no es otra cosa que la correspondiente recesión. En otras palabras: refleja la disminución de posibilidades del mayorista de colocar su mercadería, frente a la retracción de la demanda. De todos modos, el panorama que exhiben los precios, tanto en la tasa representativa de los últimos doce meses, como en las variaciones mensuales permiten señalar una tendencia al acercamiento de ambas curvas.

Como conclusión, señalemos que esa tendencia se expresa de manera más clara aún, en el descenso de las curvas de los precios mayoristas. De aquí que cuando se obtengan los datos correspondientes al mes de junio es posible que se advierta una incidencia extra configurada por el cuarto de aguinaldo que corresponde cobrar para esta época, juntamente con el aumento del 15% en sueldos y salarios que se efectiviza también en estos días.

Será el caso esperar nuevos elementos de juicio para poder construir razonamientos y predicciones sobre bases sólidas y veraces. Los indicios son alentadores, pero la visión que poseemos del ámbito económico aún no es completa.

Podemos aceptar plenamente, que hay una saludable reacción y esto, es ya decir mucho. Lo demás queda librado al tiempo que podrá dar pie a un saludable optimismo si nos atenemos a los entrelíneas —que aluden a un fortalecimiento de nuestra situación—, difundidos en un nivel oficial.

Para ser realistas, habrá que seguir observando todavía un plazo razonable. Mientras tanto, esperemos que las conclusiones extraídas respondan más a lo que está aconteciendo que a los cálculos —no siempre verdaderos— que permite hacer la ciencia estadística.

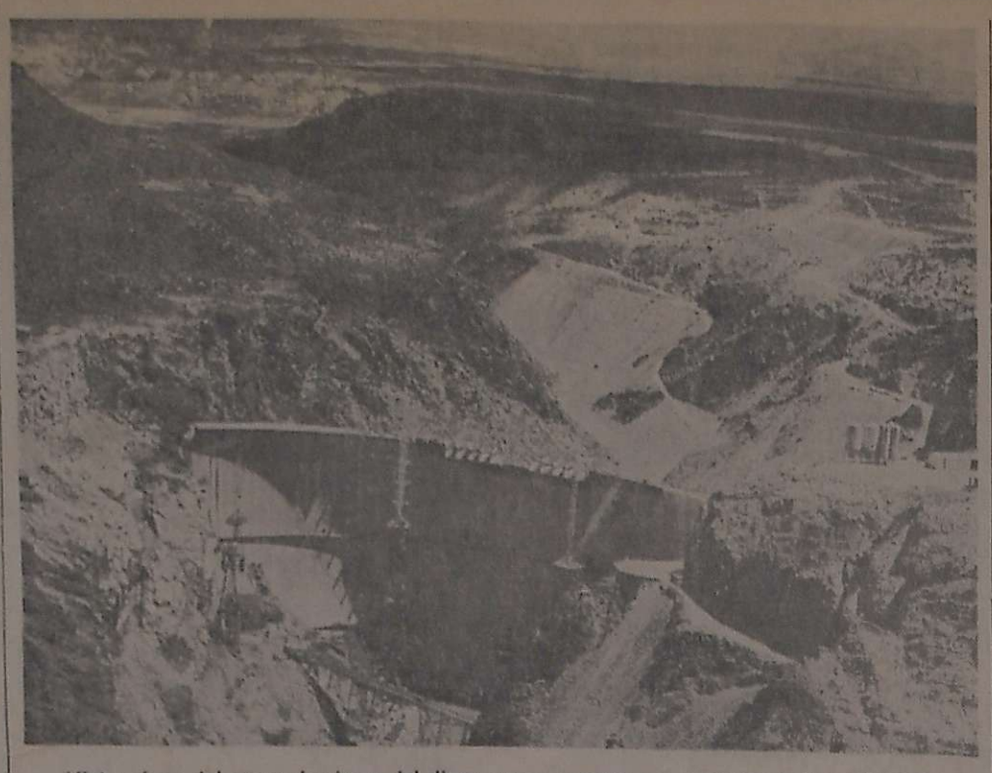

Vista aérea del muro de cierre del dique cuyas compuertas serán cerradas en la fecha.

Comenzará hoy el llenado de la presa Agua del Toro

SAN RAFAEL. — Un acto que reviste especial importancia por todo lo que significará para el desarrollo futuro de la zona, habrá de cumplirse hoy cuando se proceda al cierre de las compuertas para iniciar el llenado de la presa Agua del Toro, que Agua y Energía Eléctrica de la Nación construyó sobre el río Diamante, a 84 kilómetros de la ciudad de San Rafael. Se inicia así el pleno aprovechamiento y regulación de las aguas del mencionado río.

La importancia del acto está representada por el hecho de que comienza a utilizarse una importante obra que permitirá la regulación de los derrames naturales y el control de las crecidas del río; el adecuado aprovechamiento del agua para el riego mediante su correcta sistematización y distribución por una red de canales y el aprovechamiento energético, fuente permanente y que en nuestro medio tiene características muy especiales que lo hacen plenamente justificable.

Agua del Toro es la obra básica para el aprovechamiento integral del río Diamante. La presa, del tipo bóveda de doble cobertura, tiene una altura de 120 metros desde su fundación y una longitud, en su coronamiento, de 260 metros, lo que permitirá una capacidad total de embalse de 378 Hm3., cubriendo el espejo de agua una superficie de 1.050 Has.

Riego asegurado

Al regular el caudal del río, permitirá una utilización racional plenamente provechosa del agua con fines agrícolas, una de las actividades básicas de la riqueza de la región, logrando también ampliar la zona bajo riego en unas 20 partamento San Rafael.

Electricidad

El aprovechamiento hidroeléctrico, otro de los aspectos importantes que ofrecerá esta presa, se concretará a través de una central hidráulica que está en construcción, a unos 4 kilómetros aguas abajo de mil hectáreas y dotar de riego permanente a unas 70 mil hectáreas ubicadas en el de la presa, lo que se complementará luego con un complejo ya proyectado y con algunas otras obras en plena construcción, como el embalse compensador "Los Reyunos", que se está levantando unos 70 kilómetros aguas abajo y a 30 kilómetros de la ciudad de San Rafael, donde se ha previsto, también, la construcción, al pie de la presa, de una central hidráulica de bombeo que será interconectada al sistema eléctrico de Cuyo.

Los actos

El acto del cierre de las compuertas contará con la presencia de altas autoridades de la empresa Agua y Energía Eléctrica de la Nación y de la provincia de Mendoza.

Las autoridades de Agua y Energía iniciarán, a las 8 de la mañana, una recorrida por las obras en construcción de la presa Los Reyunos y, a las 10,30, arribarán a Agua del Toro. Para las 10,45 está previsto el arribo al lugar del gobernador de la provincia y la comitiva oficial, para proceder de inmediato a la iniciación del acto. A las 11,30 recorrida por la obra y a las 12,30 almuerzo.

Se ha informado que la comitiva oficial de la provincia estará integrada por el gobernador, brigadier mayor (RE) Jorge Sixto Fernández; ministro de Obras y Servicios Públicos, coronel Carlos Benito Pajariño; secretario general de la Gobernación, vicecomodoro (R. E.) Ciro Sánchez y subsecretario de Obras Públicas, ingeniero Ramiro Bresca.

Una exposición - subasta de cuadros realizará CORDIC

CORDIC Mendoza es una entidad de bien público, sin fines de lucro, e integrante de la Confederación Cordic, cuya sede está en Córdoba 1432, de la Capital Federal. Su actividad principal consiste en aportar la mayor cantidad posible de instrumental científico para mejorar la atención del cardiópata, y sus esfuerzos se canalizan a través del Instituto de Cardiología de la Provincia, entidad médica que atiende a la mayoría de los cardiópatas de la zona.

Entre los diversos aportes que Cordic Mendoza ha hecho al instituto de referencia figuran elementos tales como un respirador artificial, aparato cardio-verter, marcapasos, electrocardiógrafo, equipo fonomezclador, estetoscopo electrónico, amplificador de pulmón artificial, vecto-cardiógrafo, oxigenador de burbujas, plumiter para oxígeno original, videógrafo médico con registrador magnético, cardioscopio, etc. Fácil es advertir que el costo de este delicado material está en el orden de los centenares de millones de pesos y a la vez, cuán importante es su empleo en el Instituto de Cardiología.

Recientemente se ha comenzado a poner a disposición de ese instituto un grupo de aparatos de registro que servirá para integrar la unidad coronaria que se está instalando en el quinto piso del Hospital Central. Esta unidad permitirá salvar centenares de vidas de pacientes afectados por el infarto del miocardio, que hasta el momento, salvo excepciones, quedan en cierto modo carentes de auxilios médicos realmente eficaces.

Los fondos con que Cordic solventa estas adquisiciones provienen todos de donaciones, rifas, colectas públicas y subsidios. En estos momentos, Cordic es la entidad beneficiaria de un acto con muy pocos antecedentes en la provincia, en el orden de las artes plásticas. Se trata de la primera exposición-subasta de pintura argentina rioplatense, de la que participan obras de los más destacados pintores argentinos.

La importante muestra ha recibido los auspicios de la Municipalidad de Mendoza, como también de entidades particulares. La propia municipalidad, atenta a los altos fines perseguidos, ha facilitado en el subsuelo del Palacio Comunal el salón donde se lleva a cabo la exposición. Esta muestra estará habilitada al público hoy y mañana, de 10 a 13 y de 17 a 21, y el domingo, de 10 a 13. La subasta se iniciará el domingo a partir de las 18.

Jubilaciones

Ex Caja de Comercio. — En la sucursal Mendoza del Banco Hipotecario Nacional se pagarán el próximo miércoles, de 17 a 19, los haberes correspondientes a jubilados y pensionados de la ex Caja de Comercio. Los beneficiarios que no concurrieron el día y hora indicados, podrán hacerlo a partir del 8 y hasta el 21 del corriente, únicamente en horario normal, de 7.30 a 11.15.

Universidad Nacional de Cuyo. — Informó que continúa el pago a los beneficiarios del Instituto de Complementación de Jubilaciones para el personal de la UNC. Los pagos se realizan en la sede del Instituto, 1º piso del edificio de la Facultad de Ciencias Económicas, de 8 a 13.

Actividad educacional

Escuela Superior de Bellas Ar— En el local del establecimiento, ubicado en Patricias Mendocinas esquina Pedro Molina, se augurará hoy a las 20.30, una muestra didáctica de trabajos de alumnos de sexto año "A" y "B" de la carrera de Artes Plásticas sobre Forma-espacio-color. Los temas corresponden a la cátedra "Visión", que ejerce la profesora Sta Mabel Searez.

Dirección Nacional de Educación de Adulto.— La delegación Mendoza solicitó a los directores de los centros 26, 53, 76, 77, 78, 79 y 81 la cumplimentación de la Planilla Nº 25, cuyos datos deberán contrarse en esa delegación el próximo lunes.

Colegio San José.— Luego de la designación de delegados y subdelegados, se ha procedido a la renovación parcial de la comisión directiva de Padres de Familia del Colegio San José P4 Hermanos Maristas. Presidente, ingeniero José Massera; vicepresidente, Raúl A. Appoli, secretario, José Reig; prosecretario, Mateo Verde; tesorero, Alberto Spitaleri; vocales, doctores Abdón Azar y Alberto Aprá, Carmes Gianella, Adolfo Alsina, Constantino Nicolau y Juan A. Rhod

Turismo - Casa del Maestro.— Los asociados interesados en plazas de turismo al Norte Argentino deben inscribirse en la Casa del Maestro y Previsión Social, calle 184, de lunes a viernes, de 18 a 20

Escuela Nº 235 "José D. Bolaños" (San Martín).— Ha quedado integrada la comisión de madres del establecimiento. Presidente, Susana L. de Varela, vicepresidenta, Ana A. de Suárez; tesorera, Isabel Durán; secretaria, Carmen A. Merguisa, revisoras de cuentas, Lucía de Derrotti y Rosalía L. Placentini; y asesoras: Ana Luz de García y Rosa Galar de Zonia.

Educación del Adulto - Zona Este.— La supervisora del área Nº 3 citó a los maestros de su dependencia a la reunión que se hará mañana, a las 9.30, en la escuela 231 "General San Martín".

CNET Nº 5 - Ciudad.— Comunique que entre el 12 y 16 del corriente a partir de las 20, se tomarán los exámenes previos a los alumnos egresados de las tres especialidades.

Escuela Nacional Nº 63.— Informó que el Rotary Club de Chacras de Coria, por intermedio de sus comisiones de damas y jóvenes, ha hecho efecto pedidos de útiles en general y, en particular, los destinados a jardín de infantes. Asimismo ha contribuido con donaciones de ropa.

Ofrecimientos en enseñanza preescolar

Se ofrecerán hoy los siguientes remplazos en los siguientes establecimientos de nivel preescolar:

—Escuela Nº 283 "Flavio Ferrari", calle de Hierro, Los Corralitos, Guaymallén, a las 13.30, un cargo de maestra de jardín de infantes con especialidad, con estudios, con experiencia o con cursillos.

—Escuela Nº 97 "Pedro Nolasco Rueda", Los Corralitos, Guaymallén, a las 10.30, cargo de maestra jardinera a inscriptas en la Mesa Examinadora de Méritos.

—Escuela Nº 157 "Lisandro Aguirre", Maipú, a las 13, maestra de jardín de infantes, a aspirantes con cursillos o con experiencia.

—Escuela Nº 174 "Leopoldo Zuloaga", Maipú, a las 13.30, jardín de infantes, a maestra especializada o maestra con experiencia o maestra cursando especialidad.

—Escuela Nº 232 "Martín Güemes", San Martín, a las 9.30, jardín de infantes, turno mañana, a partir de 14 puntos.

—Escuela Nº 258 "Martín Fierro", Barrio San Pedro, San Martín, a las 11, cargo de jardín de infantes, turno tarde.

—Escuela Nº 412 "Matías Zapiola", San Carlos, a las 13.30, dos suplencias de jardín de infantes

Ofrecimientos en enseñanza media

Se ofrecerán horas cátedras en los siguientes establecimientos de nivel medio:

—Escuela BM Nº 3 "Josefa Capdevilla", de San Martín, el lunes a las 10, tres horas interinas de anatomía de tercer año. Los postulantes deben presentar certificado de buena conducta y de aptitud psico-física, más el bono de la Junta de Calificación.

—Escuela BT4, de La Paz, a inscriptos y no inscriptos, el lunes a las 9, tres horas de remplazo de inglés de segundo año y tres horas de inglés de tercero B; y a las 10, seis horas interinas de música (primero, segundo, tercero y cuarto años).

—Escuela Técnico Industrial "Emilio Civit", Maipú, el lunes a las 15, nueve horas de tecnología de tercer años, I, II y III divisiones, y cuatro horas de máquinas de transporte y agrícolas de sexto año Mecánica.

Ofrecimientos en enseñanza primaria

Se ofrecerán hoy remplazos en los siguientes establecimientos de enseñanza primaria.

—Escuela Nº 54 "Juan Martínez de Rosas", Godoy Cruz, a las 13.30 enseñanza común, con 14.760 puntos.

—Escuela Nº 264 "Ricardo Alfredo Day", Junín, a las 11, enseñanza común, turno mañana, con 14.310 puntos.

—Escuela Nº 231 "Bernardino Rivadavia", Rivadavia, a las 11, Educación Musical, turno mañana.

—Escuela Nº 399 "Hermenegildo Hidalgo", a las 13, enseñanza común

—Escuela Nº 178 "Barrio Jardín Mutual Ferroviaria", Luzuriaga, Maipú, a las 10, enseñanza común, con 14.410 puntos.

—Escuela Nº 91 "Leopoldo Lugones", Guaymallén, a las 13, enseñanza común.

—Escuela Nº 243 "Fray Justo Santa María de Oro", San Martín, a las 13.30, enseñanza común, a partir de 18.020 puntos en orden decreciente.

—Escuela Nº 230 "Profesor Manuel Abel Domínguez", Villa Adela, Palmira, a las 13.30, enseñanza común, máximo puntaje, turno tarde (40% de bonificación por zona inhóspita).

—Escuela Nº 117 P-"Gral. Martín Miguel de Güemes", Videla Castillo 813, Barrio Aeronáutico, Las Heras, a las 9.30, enseñanza común, sin puntaje.

—Escuela Nº 405 "Dr. Antonio J. Scaravelli", Zapata, Tupungato, a las 13.15, enseñanza común.

—Escuela Nº 338 "José M. Gutiérrez", La Bajada, Lavalle, a las 16, teléfono 254904, dos suplencias de enseñanza común (80% de bonificación)

—Escuela Nº 330 "Joaquín Costa", Lavalle, a las 13.30, enseñanza común.

—Escuela Nº 223 "Ramón César Novero", Ugarteche, a las 11, en la escuela Nº 201 "Juan José Paso", enseñanza común, a partir de 13.780 puntos.

—Escuela Nº 157 "Lisandro Aguirre", Maipú, a las 13, enseñanza común, a partir de 14.410 puntos.

Programa sobre sustitución de importaciones

La Corporación para el Desarrollo de la Pequeña y Mediana Empresa (COPYME), a través de sus delegaciones regionales, ha iniciado el desarrollo de un Programa de Sustitución de Importaciones. Con ese propósito puso en marcha el subprograma "Productos Químicos" y dentro de este sector aquellos englobados en el item 99 (Los Demás) del nomenclador arancelario de importaciones (Nadi).

De las solicitudes de necesidades de importación correspondientes al primer semestre de 1976, ha desagregado por capítulo de Nadi y por producto, los montos de tales importaciones, a fin de evaluar su incidencia y posibilitar su conocimiento por los pequeños y medianos empresarios del país.

Es intención de COPYME efectuar un relevamiento de interesados en participar de este programa, pudiendo recabarse información en COPYME Regional Cuyo, calle Perú 876, ciudad.

El Día del Cooperativismo celebran mañana

Con motivo de celebrarse mañana el Día del Cooperativismo, la Cooperativa de Crédito de Profesionales del Arte de Curar entregará donaciones a entidades de nuestro medio ligadas a este quehacer profesional. El acto tendrá lugar a las 13 en la sede de la Cooperativa, calle Olegario V. Andrade 530, ciudad.

Un encuentro sacerdotal

El lunes próximo se llevará a cabo en Lunlunta un encuentro para sacerdotes y religiosos de la Arquidiócesis de Mendoza, que estará a cargo del padre Juan Sepich.

El tema central versará sobre "La sacrilidad del matrimonio", considerando la temática nacional del plan matrimonio y familia.

Este encuentro se hará de 9 a 18 y se desarrollará de acuerdo a este programa: oración litúrgica, primera exposición del tema, concelebración, almuerzo comunitario, tiempo libre, segunda exposición y puesta en común.

Requisitos para laboratorios de prótesis dental

La Subsecretaría de Salud Pública informó que los protésicos dentales deberán presentar por nota ante el Ministerio de Bienestar Social, Departamento de Odontología, los siguientes datos: nombre y apellido del titular, nombre y apellido de los socios, nombre y apellido de los empleados y domicilio del laboratorio.

El plazo para presentar lo solicitado es de 30 días a partir de la fecha, recordándose que la ley 3.955 en su artículo Nº 20 dice: "Todo laboratorio de prótesis dental tendrá un titular, que será responsable del mismo a todos los efectos legales".

Funcionarios de Educación de Cuyo se reunieron ayer

Analizaron ponencias que llevarán a Buenos Aires

Se realizó ayer, a partir de las 10, la anunciada reunión de funcionarios de Cultura y Educación de las provincias de Cuyo, la que tuvo lugar en dependencias de la Casa de Gobierno de Mendoza.

Es ésta la tercera reunión regional y tuvo por finalidad tratar temas fundamentales que hacen a los objetivos y propósitos generales de la educación, lograr la coordinación interprovincial de los establecimientos de nivel nacional; analizar el régimen de validez de títulos; estudiar el plan nacional de construcciones escolares y las necesidades inmediatas y considerar el problema de los comedores escolares.

La reunión fue presidida por el ministro de Cultura y Educación de Mendoza, coronel Juan Esteban Echazú, a quien acompañaron el subsecretario de Educación y Cultura de San Luis, profesor Carlos Sadoc San Martín y el director de la Oficina de Planeamiento de Educación de San Juan, profesor Juan Alamo.

También participaron del cónclave, la subsecretaría de Educación de Mendoza, profesora Rosa Alicia Ríos de Lúquez; el coordinador federal del Ministerio de Cultura y Educación de la Nación, profesor Mario Saraví; rector de la Universidad de Cuyo, comodoro Héctor Eduardo Ruiz; el R. P. José Alonso y profesor Abelardo Pithod por la Universidad Católica Argentina; los profesores Francisco Ruiz Sánchez, Denis Cardozo Biritos, Isabel Blas y María Eugenia Morey de Verstraete, de la U. N. C.; los licenciados José Enrique Montecino y Elvira López Arroyo, de la Universidad del Aconcagua y otros funcionarios representantes de los distintos sectores de la educación.

La reunión de trabajo

El coronel Echazú calificó a la reunión como "de trabajo", prolongándose hasta las 13, en que los distintos delegados se abocaron al estudio del tema principal: "Fines, objetivos generales y agentes de la educación".

Luego se presentaron diversas ponencias por parte de los funcionarios de San Juan, San Luis y Mendoza. Según se informó, el ministro solicitó a las delegaciones que realizaran las observaciones necesarias, con el propósito de llegar a conclusiones precisas.

Por la tarde, la sesión de trabajo abarcó desde las 15 hasta las 18 aproximadamente, abordándose el tema: "Coordinación Interjurisdiccional, perfeccionamiento docente y escuelas de frontera", "El plan nacional de construcciones escolares y los comedores escolares", "Régimen de validez de títulos y fijación de contenidos mínimos de nivel primario".

Finalizada la reunión de trabajo, se elaboró un documento que será presentado en la próxima deliberación que efectuará el Consejo Federal de educación en Buenos Aires, el 6 y 7 del mes actual.

Con el ministro

Poco antes de iniciarse la reunión de los titulares de Educación, el ministro Echazú accedió a dialogar con los periodistas. Expresó que esta deliberación con funcionarios de área era preparatorio de la que se iba a realizar en Capital Federal, y tenía por objeto tratar los temas fundamentales que se relacionan con la región cuyana.

Aquí se elaborarán en forma conjunta —dijo— las ponencias que serán llevadas la semana próxima a Buenos Aires en nombre de la región. En la metrópoli se estudiarán todas las ponencias de las distintas zonas de país y con posterioridad, serán presentadas a una reunión del Comité Ejecutivo del Consejo Federal de Educación que se realizará el 11 y 12 de julio.

Con respecto a la petición expuesta días pasados por las universidades privadas en el sentido de lograr una mayor participación, dijo el ministro: "Aquí la tienen ustedes: se les ha invitado para que estén presentes y aporten sus experiencias en la materia, ya que los consideramos de capital importancia a fin de lograr un conocimiento más acabado de la región en materia educativa". Añadió seguidamente "que los rectores de universidades privadas iban a colaborar como observadores, con el objeto de que puedan hacer ajustes en las ponencias".

Preguntado si existe la posibilidad de que el Consejo Federal de Educación se reuna en Mendoza, afirmó: "Esa es la idea que proyectamos llevar a Buenos Aires, a fin de que alguna de las próximas reuniones tenga por sede Mendoza".

Acerca del presupuesto para Cultura y Educación, respondió: "En la parte presupuestaria evidentemente, primero tenemos que tener una aclaración sobre el presupuesto provincial, para luego poder enunciar lo que podemos hacer. Si se lo olviden ustedes que el tema es un poco complejo y que los recursos presupuestarios, debido a la situación económica, son limitados".

Finalizada la reunión, los funcionarios que vinieron en representación de San Juan y San Luis, retornaron a las sedes de sus tareas.

El ministro de Cultura y Educación de Mendoza preside la sesión de trabajo.

Arquitectura moderna y funcional; equipamiento e instrumental de avanzada tecnología, constituyen la estructura del sanatorio próximo a inaugurar en Lavalle 445.

Moderno sanatorio de una sociedad mutual española

La Sociedad Española de Socorros Mutuos de Mendoza —fundada por residentes peninsulares el 5 de octubre de 1883— constituye un ejemplo de perseverancia, iniciativa y capacidad de conducción. La construcción del sanatorio en Lavalle 441 de esta ciudad es uno de los elementos de mayor valoración para medir el accionar de 93 años de positivas realizaciones.

La entidad, que abrió la atención a un reducido grupo de asociados en Rioja al 1400, en función del tiempo y su progreso setrasladó a General Paz y 9 de Julio; San Martín 800 de Godoy Cruz; Avellaneda y Tiburcio Benegas y desde 1953 se halla en Lavalle 441.

El incremento de adherentes y necesidades de la época, llevaron a los miembros de la Sociedad a delinear programas de mejoras integrales, concordante con el lema que los impulsa: "Todos para uno".

El doctor Manuel Cívico Camacho —presidente en los períodos 1968 - 1970/76— afirmó que "La Sociedad no recibe supbsidios estatales. Los adelantos edilicios y técnicos se concretan con recursos provenientes de aportes sociales y aranceles de prestaciones de servicios".

Servicios para 10.000 socios

La Sociedad, que tuvo como pioneros a los señores Gabriel Fornés, Manuel Jonte, Domingo Villar, Ventura Gallegos, Daniel García, Angel Martínez, Arturo Texidor, Ricardo García, Mariano Ruiz, Manuel Coraminola, Félix Aguinaga, Remigio Acevedo, Mariano Villar, Jaime Serra, Juan A. Pujadas, Antonio G. Bono, Francisco Méndez, Baldomero Guillot, Juan Gurgui, Juan Risso, Eduardo Núñez, Pedro Aznares, José M. Marfil y Juan Aguado, atiende actualmente a 10.000 socios en consultorios de todas las especialidades, odontología, rayos X, laboratorio de analisis, curaciones, inyectables, pedicuría, fisioterapia, cardiología, electrocardiogramas, ergometría, farmacia e internación en Hospital Español y Policlínico de Cuyo.

El plantel profesional y administrativo es del orden de la centena. Los 65 médicos en distintas especialidades, son dirigidos por los doctores Germán Cussac y Antonio Sánchez Martín. El cuerpo administrativo —personal de farmacia, ayudantes de especialidades y enfermeros— está bajo la responsabilidad del señor Hugo O. Bertolino y la señorita Elsa Areche.

El sanatorio por inaugurar —según estimaciones del gerente señor Bertolino y del vocal de la comisión directiva, señor Emilio Cirolia, ello ocurrirá a fines de 1976— constará de 72 camas, habitaciones dobles con baño privado, teléfono en todas las salas, aire acondicionado central, terapia intensiva y unidad coronaria, maternidad y neonatología, laboratorio de análisis, nursery, cuatro quirófanos, dos para cirugía mayor y uno respectivamente para cirugía menor y partos.

Los interlocutores enfatizaron: "los quirófanos poseen un equipo especial de aire acondicionado que mantiene la asepsia. En el subsuelo se ubican los equipos desesterilización y un grupo electrógeno para emergencias".

El grupo arquitectónico 2.500 m2., moderno y funcional, se desarrolla en tres niveles. La construcción demandó una inversión superior a los 1.700 millones de pesos viejos y el mobiliario se fabrican en Mendoza sobre planos de diseños de avanzada.

El instrumental quirúrgico —aproximadamente el 50 por ciento del total— fue donado por el gobierno de España. A través del consulado en nuestra provincia se gestiona la entrega de otro significativo porcentaje, para completar el equipamiento.

Doctor Manuel Cívico Camacho, presidente de la comisión directiva.

Presidentes y actual comisión directiva

Desde don Manuel Jonte, primer presidente en el período 1883/88, hasta la fecha han dirigido los destinos de la sociedad los señores Ventura Gallegos, Diego Villar, Félix Aguinaga, José Puga, Gutiérrez del Castillo, Pedro Oliva, Balbino Arizu, Jaime Más, Antonio López Galvez, Agustín Mercader, Fermín Rodríguez, Lincoln Pagés, Manuel Guerrero, Pablo Pagés Suñol, Manuel Millet, Francisco Reina, Lorenzo Bosch, Rito Barraquero, Anastasio Ochoa, Manuel López Garrido, Rafael Berruezo Morales, Sigifredo Alonso, Antonio Mugica, Fernando Tovar, José Andaluz, Segundo Fuego, Antonio Cerda Pallares, Antonio Aguilo, Jorge Barrault, César Gómez, Ignacio Ramírez y Manuel Cívico.

La comisión directiva 1976/77 es encabezada por el doctor Manuel Cívico Camacho. Son sus colaboradores los señores Simón Grau, Salvador Martínez, César Gómez, Cayetano Ferraro, Marcial Peña López, Juan Bauzá, Eugenio Campanella, Emilio Cirolía, Abelardo Mathuz, Carlos Fernández, Juan A. Castro, Antonio Cerda Pallares, Carlos Mora, Julio W. Román, Armando Morales, José Valdés, José Ferrer, Esteban Nieto, Francisco Quiroga, Héctor E. Herrero, Rafael Mañas, Matías Rocamora, Hugo Rodríguez Antonio Torres e ingeniero Francisco Humana.

Fuerzas Armadas

Citación del Ministerio de Trabajo. — La intervención militar en la Delegación Regional del Ministerio de Trabajo citó a los señores Eduardo Dionisio Pérez, Hugo Llarte, Teodoro Alfredo Galván Leandro Flores y Francisco Cristino Gómez, quienes deberán comparecer ante la oficina de accidentes, cualquier día hábil, de 7.30 a 13.30.

"Espiritualidad conyugal", tema de una conferencia

En la Parroquia de San Agustín, Hipólito Yrigoyen 55, disertará mañana, a las 22, sobre "Espiritualidad conyugal" el escritor y conferencista español padre José María Cabodevilla.

La labor de conferencista del padre Cabodevilla es vasta, tanto en Europa como América. Nacido en 1928, se licenció en Teología en la Universidad Gregoriana de Roma y perfeccionó estudios bíblicos en Jordania e Israel.

Ha publicado 17 libros de contenido espiritual y pastoral entre los cuales cabe mencionar: "Hombre y mujer —32 de diciembre— Carta de la Caridad", "La impaciencia de Job", "Discurso del Padrenuestro" y "Feria de Utopías - El país apresurado o apología de los hombres".

Colecta con motivo del Día del Pontífice

El Arzobispado de Mendoza informó que mañana y el domingo, se realizará una colecta durante todas las misas que se recen en las iglesias de la Arquidiócesis, que será ofrecida al Papa con motivo del Día del Pontífice, que se celebró el 29 de junio.

Modifican los recorridos de TAC y Línea 82

La Dirección de Difusión informó que han sido modificados los recorridos de las líneas de ómnibus de T.A.C. y Maipú línea 82, en forma parcial. La medida se ha adoptado —dice— provisoriamente y a título experimental por el término de 30 días y abarca el recorrido de ambos servicios hasta la ciudad de Maipú.

Los vehículos de las dos empresas harán en adelante su itinerario por calles Alem, San Juan, Garibaldi, Rioja para retornar despues a sus recorridos habituales.

La primera parada ha sido establecida en calle San Juan entre Alem y Garibaldi, desde el número 1003 hasta veinte metros al sur, a continuación de la parada destinada al servicio urbano.

En cuanto a la segunda parada, ha sido ubicada en calle Rioja, entre Pardo y Don Bosco, desde Pardo hasta treinta metros al norte.

La modificación fue introducida por el Ministerio de Obras y Servicios Públicos, a través de la Dirección de Tránsito y Transporte.

Se consideran los aranceles hospitalarios

La reimplantación de los aranceles hospitalarios —que fue anunciada anteriormente por LOS ANDES— es un hecho ya decidido por las autoridades sanitarias de la provincia.

El equipo de técnicos del Ministerio de Bienestar Social se halla elaborando una serie de modificaciones que oportunamente fueron dispuestas por los funcionarios superiores del área.

En cuanto a la fecha en que comenzarán a regir los aranceles en los hospitales y otros servicios, nada se ha informado hasta el presente.

La norma legal es objeto de estudio en este momento en Bienestar Social, para que pueda posteriormente ser suscripta por el ministro y el gobernador de la Provincia.

El rotarismo cuyano celebra sus bodas de oro

El miércoles próximo se llevará a cabo el acto de cambio de autoridades del Rotary Club Mendoza y simultáneamente dará comienzo el "Año bodas de oro del rotarismo cuyano", en celebración del cincuentenario de la fundación del club hecho registrado el 25 de junio de 1927, primero en crearse en Cuyo.

Como homenaje a este acontecimiento, el Rotary Internacional ha designado, por primera vez en su historia, una junta directiva que integran todos los que fueron presidentes de la institución y que conservan, a la fecha, su calidad de socios de la institución.

El cambio de autoridades se hará en el Plaza Hotel, a las 21.30 y han sido invitados el gobernador de la provincia, autoridades militares, civiles y religiosas y miembros del cuerpo consular, gobernadores cuyanos del Rotary, los socios fundadores del club y del que fue antrión.

Pueden asistir, asimismo, los socios de otros clubes rotarios con sus invitados. Se informó que la reunión es con damas y que las tarjetas deben reservarse antes del 5 llamando a los teléfonos 243101 y 251194.

Hará reunión el Instituto de Cultura Americana

El domingo, a las 17, celebrará su sesión mensual el Instituto Cuyano de Cultura Americana. Lo hará en el local de la calle Juan B. Justo 343 de la ciudad de Godoy Cruz.

En esta oportunidad se rendirá un homenaje a la Patria ante la celebración del 160º aniversario de la declaración de la independencia y posteriormente el señor Jorge I. Segura hablará sobre "Cómo fue y cuál es el destino de la bandera que creó Manuel Belgrano".

Finalmente, por el bicentenario de la independencia de los Estados Unidos de Norte América, disertará la señora María Sara L. de Castorino, que se referirá al acontecimiento y, además, relatará un viaje a la ciudad de Wáshington.

El teniente coronel Román Molina informa a los periodistas sobre la reunión realizada en La Pampa.

Se informó sobre la reunión de ministros de Agricultura

Los temas tratados son de interés provincial

Para dar a conocer detalles sobre la reunión de ministros de Agricultura realizada en La Pampa, el titular de la cartera de Economía, teniente coronel Oscar A. Román Molina, realizó ayer, en horas de la tarde, una conferencia de prensa con los periodistas acreditados en la Casa de Gobierno.

La exposición del ministro se desarrolló en el salón de acuerdos del quinto piso y comenzó con una reseña sobre "la gran importancia que tiene para la provincia la participación de gobernantes y técnicos en reuniones como la que se realizó en La Pampa, en las que se intercambian ideas y puntos de vista sobre diversos problemas que afectan a la región".

El teniente coronel Román Molina expresó que este tipo de reuniones permite el acercamiento de autoridades nacionales y provinciales" y que "además de revitalizar el federalismo permite el facilitamiento de tareas en todos los ámbitos".

El titular de la cartera de Economía de Mendoza agregó que los temas tratados "hacen a la política agro-ganadera de toda la Nación. En una próxima reunión que se realizará en setiembre, se tratarán aspectos regionales en materia de agricultura y ganadería".

Resoluciones

Entre las resoluciones adoptadas en la reunión, adquieren especial interés para Mendoza, las siguientes:

En materia de agricultura, los puntos tratados fueron: sanidad vegetal, sobre lo que se recomendó extremar los controles de venta y aplicación de productos clorados con poder residual y su sustitución en favor de la salud humana y por su incidencia negativa en el proceso exportador.

También se solicitó que se haga efectivo el pleno cumplimiento de la Ley 4.084 (sanidad vegetal) en coordinación con las provincias y por convenios. Ello apunta a evitar los problemas de contraverificación sanitaria que sufre Mendoza en este momento en sus exportaciones, como puerto seco.

Sobre fertilizantes se pidió la eliminación o adecuación de las disposiciones oficiales que encarecen su importación.

Otro de los temas tratados, fue la pronta vigencia de la Ley Nacional de Semillas, dejándose establecida su complementación por normas legales para cada provincia, en convenios con la Nación.

Además se propuso se agilicen los trámites de importación de semillas de papa con miras a su multiplicación, hasta tanto se cuente con cultivos nacionales, tema de profundo interés económico para Mendoza.

Con respecto a frutas y hortalizas, se insistió en el problema comercial de nuestras producciones, solicitando se eliminen las dificultades de acceso a los mercados foráneos que aplican restricciones y discriminaciones a este tipo de productos que provienen de la Argentina.

Para el mercado interno se gestionó la agilitación de los estudios sobre nuevos sistemas de comercialización que permitan disminuir los plazos de pago de la deuda a los productores y la fijación de los intereses correspondientes.

Por otra parte se consideró necesaria la implementación de factibilidad de mercados de concentración en diferentes puntos del país como una manera de eliminar la intermediación innecesaria en el proceso de comercialización.

Ganadería

En lo que respecta a sanidad animal se apoyó la aplicación de la Ley Federal Sanitaria de Carnes, Nº 18.811 en todo el territorio nacional, para mejorar los aspectos higiénicos y sanitarios de la elaboración e industrialización de productos, subproductos y derivados de origen animal, para favorecer la comercialización en el mercado interno y externo.

Sobre producción animal, se gestionó la inclusión de las zonas marginales, en la crianza de bovinos, y se solicitó el apoyo crediticio adecuando su factibilidad a la relación entre costos y rentabilidad.

En caprinos, se incorporó a la provincia al Plan Nacional de Mejoramiento de la Producción Caprina y sólo resta enviar el proyecto respectivo para obtener el apoyo financiero de la Secretaría de Agricultura y Ganadería. Asimismo se solicitó se derogue todo derecho de exportación sobre lanas y cueros y que las operaciones en el exterior se efectúen en el mercado libre de carnes.

En avicultura se obtuvo información positiva sobre las posibilidades de exportación a precios razonables en mercados europeos.

Colonización

En opinión concordante con el resto de las provincias, se solicitó una modificación substancial de la legislación vigente en materia de colonización, en tierras fiscales, apuntándose a un nivel de extracto socio económico medio, con aptitud agropecuaria o empresaria. Además cuando la magnitud de la inversión, así lo justifique, podrán incluirse personas jurídicas. Las provincias deberán estudiar los métodos que pongan a salvo las adjudicaciones o ventas que se realicen, de una mera especulación.

Se dejó establecido, que las futuras colonias no deben implementar sus producciones en base a especies, que hoy tienen numerosos problemas de comercialización, como lo es la vid.

Se solicitó una definición por parte del Estado Nacional sobre la situación de tierras de su propiedad en distintas provincias para ser afectadas a planes de colonización provincial o en su defecto se agilicen los convenios firmados como en nuestro caso con el Consejo Agrario Nacional para la habilitación de colonias.

Industria conservera

En lo referente a la industria conservera, el ministro de Economía anticipó que el Consejo Federal de Inversiones ha completado el estudio pertinente, incluyendo el de mercados internos y externos, que posibilitará de ahora en más, el mejoramiento planificado del sector con beneficios compartidos entre industriales y productores.

Crédito agropecuario

Sobre el tema se solicitó la adecuación de los plazos de las facilidades crediticias a las características especiales de la producción que se financia.

En ese sentido los préstamos para cosecha y cobranza de las mismas que permitan al productor cumplir su obligación en término sin necesidad de solicitar renovaciones y efectuar pagos de intereses parciales durante la vigencia de un crédito de evolución.

También se consideró importante que la existencia del riesgo agrícola plantea una característica diferencial en el caso del productor agropecuario, que debe ser contemplada mediante una reglamentación más flexible en el tratamiento de las renovaciones. Por lo tanto, los plazos de las líneas de redescuentos deberán prever la posibilidad de renovaciones automáticas como consecuencia del fracaso de la cosecha por motivos fuera del control del productor.

Forestación

Para una adecuada política forestal de sustitución de importaciones, se requirió del Estado Nacional la agilitación de créditos y planes de desgravación impositiva para lo cual la provincia realizará el estudio de viabilidad, como también la fiscalización de las plantaciones que se efectúen, ayuda financiera para el servicio forestal, derogación de aranceles que gravan el revalúo de forestaciones, provisión permanente de semillas de forestales y el establecimiento de un registro de viveros comerciales y el estudio del mejor aprovechamiento de las maderas existentes a través de una adecuada tecnología.

La temperatura mínima de ayer fue 3º bajo cero

Uno de los días más fríos de de la presente temporada se registró ayer en nuestra provincia. En general se anotaron mínimas bajo cero, de acuerdo con la información suministrada por el Servicio Meteorológico. En El Plumerillo la marca mínima de tres grados bajo cero se anotó a las 8.10. En otras zonas los registros fueron los siguientes: Cristo Redentor, 3 grados bajo cero; Las Cuevas, 3 grados bajo cero; Puente del Inca, 3 grados bajo cero; Uspallata, 9 grados bajo cero; San Carlos, 6 grados bajo cero; San Rafael, 1 grado bajo cero; General Alvear, 2 grados bajo cero; Malargüe, 5 grados bajo cero; San Martín, 4 grados bajo cero y La Paz, 2 grados bajo cero

En la zona de alta montaña, donde la temperatura ascendió en horas de la tarde, reinaba muy buen tiempo. En Las Cuevas se presentó una tarde con sol radiante y temperatura agradable. El camino a Chile se encuentra abierto y en perfectas condiciones de transitabilidad. Recién después de las 17, al producirse el descenso de la temperatura, se aconseja transitar con precaución debido a que el camino sufre efectos de congelación.

También es normal en movimiento ferroviario. Así lo informó la oficina de Movimiento del Ferrocarril Nacional General Belgrano, destacando que reina buen tiempo en la alta cordillera.

La máxima temperatura se registró ayer a las 15.30, con 12,5º.

El pronóstico oficial para hoy anuncia: despejado, con heladas generales.

Los colegios privados se reúnen el 6

La Dirección de Educación Privada, dependiente del Ministerio de Cultura y Educación informó que reunirá a los directores y representantes legales de los colegios de su dependencia de los departamentos Capital, Godoy Cruz, Las Heras, Guaymallén, Luján, Maipú, Junín, San Martín y Rivadavia.

La reunión se concretará en el salón del Colegio Don Bosco, Cordoba 249, ciudad, el martes a las 10.

También se ha invitado a asistir a los representantes de jardines de infantes de los citados departamentos, incorporados y/o autorizados.

El intendente municipal de la Capital inspecciona los trabajos en la calle Pescadores.

La Comuna realiza tareas de limpieza en una hijuela

La Municipalidad de la Capital ha dispuesto la realización de los trabajos de desembanque de la hijuela Pontis, que corre por el lostado sur de la calle Pescadores, en la Cuarta Sección.

Ese cauce se hallaba desde hace mucho tiempo prácticamente obstruido y, como consecuencia, era frecuente observar en la calle Pescadores pantanos que provocaban perjuicios tanto a los peatones como al tránsito automotor. Frente a tal estado de cosas, el intendente municipal de la Capital, coronel (RE) Guillermo Molina, dio instrucciones para que la Dirección de Obras y Servicios Públicos comenzara las tareas correspondientes. A fin de constatar la marcha de los trabajos, el coronel Molina se trasladó a la calle Pescadores, donde fue recibido por el director de Servicios Públicos de la comuna, señor Rafael Conte, y el coordinador general, suboficial (RE) Carmelo Siracusa, quienes lo informaron sobre las obras en ejecución.

Las tareas de desembanque se extienden desde calle Ramírez hasta Bajada de Arrollabes. En algunos sectores, el barro acumulado alcanzaba un metro de altura. Además de la limpieza de la hijuela, el personal de la municipalidad procedió a reabrir algunos cruces de calles y a levantar puentes, a efectos de facilitar el escurrimiento del agua.

En lo que respecta a la calle Pescadores, se resolvió levantar su nivel, para que esté por encima del de la hijuela; a tal efecto, se está efectuando la acumulación de la tierra y el ripio necesarios. Las labores emprendidas demandarán unos 10 días más, razón por la cual se han postergado los trabajos de limpieza de otras acequias de la ciudad, para reiniciarlos cuando se cumpla la tarea en la calle Pescadores.

Entidades de bien público

Rotary Club Guaymallén. — Mañana, a las 21, esta entidad realizará su reunión cena y procederá al cambio de autoridades. Se hará en el Club Español, de avenida España 948 de Capital. La nueva comisión directiva estará integrada así: presidente, Orlando Albornoz; vicepresidente, Rogelio Clement; secretario, José Luis Peñamedrano; prosecretario, Juan Carlos Salaberry; tesorero, Ricardo Cúneo; protesorero, José María Aguilera; directores de avenidas: régimen interior, Pablo Antonio Furió; relaciones profesionales, Adolfo Fábris; interés público, Antonio Maldonado; relaciones internacionales, Yamil Badawi; masero, Benigno Busso; masero suplente, Sindulfo Pérez Caballero; jefe de programa, Adriano Yanelli; past-presidente, Félix Luis Marini. La nueva comisión celebrará reunión el lunes, a las 21, en Libertad 815, de Villa Nueva, Guaymallén.

Batallón mercedario en Guaymallén

El Batallón I Argentino Mercedario "Benjamín Matienzo" cuenta con una banda de música que efectúa presentaciones en asilos de ancianos y escuelas de nuestro medio.

El domingo pasado, los efectivos del cuerpo y la banda participaron de los festejos patronales realizados en Rodeo de la Cruz y el 9 de Julio actuarán en los actos patrios organizados por la Municipalidad de Guaymallén.

OFERTAS

HOY Y MAÑANA UNICAMENTE

MEDIAS

CAN-CAN, malla lisa extensible, colores de moda en todos los talles del 8½ al 10, a ..... $ 79.-

MEDIA PUNTO FIJO 1ra. selección para Sras. Todos los talles del 8½ al 10½, a $ 149.-

CAN-CAN microtul elastizada, 1ra. selección, en todos los talles, del 1 al 5, a $ 179.-

CAN-CAN para bien vestir, malla lisa extensible, 1ra. selección, a ..... $ 199.-

CAN-CAN tipo muselina, talles 1 y 2, en color negro, azul y marrón, únicamente a ..... $ 249.-

MEDIAS ¾ de cashmilón, en todos los números, 1ra. selección, colores negro, azul, rojo, rosa, celeste, guinda y blanco. Las mejores marcas. ¡INOREIBLE! a $ 399.-

LENCERIA

BIKINES "FELINA", surtido de colores, 1ra. selección, a ..... $ 49.-

BOMBACHAS de rayón, colores, blanco, rosa, celeste, talles 4 y 5, únicamente a $ 139.-

SEDERIA Montemar

donde se viste la moda

SAN MARTIN 1236 - MZA.

Profesionales

Ingeniero agrónomo. — De la Facultad de Ciencias Agrarias de la Universidad Nacional de Cuyo, termina de egresar con el título de ingeniero agrónomo, la señora Silvia Mónica Adelina Pescarmona de Baldini. Realizó sus estudios primarios en el Colegio de Nuestra Señor de la Misericordia y los secundarios en el Instituto Cuyano de Educación Integral (ICEI), donde obtuvo el bachillerato.

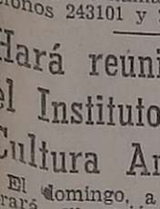

Silvia M. A. Pescarmona de Baldini

Realizó cursos de inglés en el Instituto Cultural Anglo Argentino y de francés en la Alianza Francesa, donde se recibió de traductora.

Durante su carrera universitaria, asistió al Congreso Forestal Argentino realizado en nuestra ciudad en 1972 y realizó trabajos de parquizaciones.

Licenciado en administración. — Con este título ha egresado de la Facultad de Ciencias Económicas de la Universidad Nacional de Cuyo, el señor Eduardo Baldini. Los estudios primarios los realizó en el Colegio San José de los Hermanos Maristas de la ciudad de Mendoza, en el mismo establecimiento cursó el secundario, recibiendo el título de bachiller.

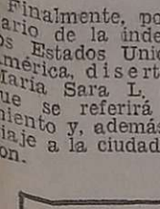

Eduardo Baldini

El nuevo profesional, que actuará en nuestro medio, realizó un trabajo, durante su carrera universitaria, sobre la colocación de una nueva marca de vinos finos en el mercado nacional.

Círculo de Asistentes Sociales. — La comisión directiva de esta entidad ha hecho llegar un saludo a todos los asistentes sociales de la provincia, con motivo de celebrarse en la fecha el "Día del Asistente Social".

Visitas didácticas a un museo

La Fundación "Antonio Castro", Departamento Museo "Profesor Manuel Tellechea", informó que ha iniciado el programa de visitas didácticas correspondientes a este año.

De acuerdo con lo comunicado por el museo, con el propósito de ampliar más su labor educativa, las visitas didácticas se han extendido a los establecimientos de enseñanza primaria, secundaria y terciaria, como asimismo a los institutos de la Universidad Nacional de Cuyo, universidades privadas y todas aquellas instituciones de carácter cultural que lo requieran.

Para facilitar la organización de las visitas, los interesados deberán concurrir a la sede del museo, Yrigoyen 151, ciudad, para llenar la solicitud correspondiente para el otorgamiento de turno y la preparación del tema didáctico.

MUY IMPORTANTE

Sr. EMPLEADOR

NACIMIENTO
ADOPCION
MATRIMONIO

Con el objeto de evitar demoras en la tramitación de la declaración jurada correspondiente al 2º trimestre del corriente año, deberá indicar en el rubro "OBSERVACIONES" del formulario 505-C, Declaración Jurada trimestral, los casos de matrimonia, nacimiento y adopción (en forma separada por cada asignación) que se hubieran producido entre el día 7 y el 31 de Mayo.

Dichos casos deberán, además estar incluidos en las columnas 22, 23 y 24 correspondientes a dicho mes.

CAJA DE SUBSIDIOS FAMILIARES PARA EL PERSONAL DE LA INDUSTRIA

Delegación Regional Mendoza

SAN LORENZO 493 — MENDOZA

2/7 F/73008 2/7

SIEMPRE HAY UNA RAZON MAS PODEROSA PARA TENER UN FORD.

A pesar del valor de los vehículos.
Más allá de toda circunstancia.
La opción es clara.
Ford es más que diseño y mecánica.
Es confianza. Seguridad.
Es historia con presente y con futuro.
Ford.
Fairlane, Falcon, Taunus
y la línea de vehículos de trabajo.
Modernos, sólidos, fuertes, confiables.
Los Ford.
Entre ellos, está la única elección
que tiene sentido.
Porque entre ellos,
está lo que el hombre necesita para él,
su familia, su trabajo y su dinero.

Ford

FORD SIEMPRE OFRECE ALGO MEJOR.

AVISOS FUNEBRES

SEPELIOS

✝

ROBERTO GUMERSINDO PONCE
Q. E. P. D.
Falleció el 30-VI-1976
C. A. S. R. y B. P.

Esposa: Yolanda Chechi; hijos: Carlos y María; padres políticos: José Di Gregorio y Enida Giannetti; futuros hijos políticos: Mario González y Azucena Contreras; su fiel Valeria; hermanos, hermanos políticos, primos, sobrinos y demás deudos, participan su fallecimiento e invitan al sepelio hoy a las 10.30, cementerio de Guaymallén. Habrá misa de cuerpo presente en la Iglesia "Del Carmen", Rodeo de la Cruz. Casa de duelo: Héctor Carosella s/n., Rodeo de la Cruz. Servicio: Boschin Hnos., Villa Nueva.
2|7|F|72777|2|7

ROBERTO GUMERSINDO PONCE. - Q.E.P.D. - Falleció el 30-VI-1976. - C.A.S.R. y B.P. Sus padres políticos: José Di Gregorio y Enida Giannetti de Di Gregorio; hermanos políticos: Nely, Elisa Cristina y Orlando Chechi; Modesto Sánchez (h.), Teresa Casetti, Rubén Carbonari y sobrinos, participan con pesar su fallecimiento e invitan al sepelio de sus restos.
2|7|F|72778|2|7

ROBERTO GUMERSINDO PONCE. - Q.E.P.D. - Falleció el 30-VI-1976. - C.A.S.R. y B.P. Sus Godoy y señora, participan con pesar su fallecimiento del hermano de su primo político Hugo Godoy e invitan al sepelio de sus restos.
2|7|F|72770|2|7

ROBERTO GUMERSINDO PONCE. - Q.E.P.D. - Falleció el 30-VI-1976. - C.A.S.R. y B.P. El personal directivo, docente, especial, administrativo, de servicio, Comisión Cooperadora, Club de Padres, Centro de Exalumnos y Alumnos de la Escuela Nº 85 "Manuel Videla", de Rodeo de la Cruz, participan con profundo pesar el fallecimiento del esposo de la muy estimada señora Yolanda Chechi de Ponce, presidenta del Club de Madres del establecimiento y elevan una oración por su memoria.
2|7|F|72778|2|7

ROBERTO GUMERSINDO PONCE. - Q.E.P.D. - Falleció el 30-VI-1976. - C.A.S.R. y B.P. La Comisión Directiva, Sub Comisión de Bochas y Basketball, socios y simpatizantes del Club Unión Juvenil de Luján, participan con profundo dolor el fallecimiento del esposo de la señora Yolanda Chechi de Ponce, presidenta del Club de Madres del establecimiento y elevan una oración por su memoria.
2|7|C|386|2|7

ROBERTO GUMERSINDO PONCE. - Q.E.P.D. - Falleció el 30-VI-1976. - C.A.S.R. y B.P. Ernesto Sánchez, Hipólito E. Fernández y Francisco Fernández y familias respectivas familias., participan con profundo pesar su fallecimiento e invitan al sepelio de sus restos.
2|7|F|72778|2|7

ROBERTO GUMERSINDO PONCE. - Q.E.P.D. - Falleció el 30-VI-1976. - C.A.S.R. y B.P. Ignacio F. Martín y Flia., participan con pesar el fallecimiento de su directo amigo e invitan al sepelio de sus restos.
2|7|F|72778|2|7

ROBERTO GUMERSINDO PONCE. - Q.E.P.D. - Falleció el 30-VI-1976. - Los amigos de su hijo Carlos: Liliana, Mónica, Patricia, Alicia, Carmen, Mabel, Fany, Moli, Bibiana, Pedro, Daniel, Edgardo, Sergio, Pedro Hugo, Juan, Mario, Sr. Carlos Morón y señora, participan con profundo dolor el fallecimiento de su padre
2|7|C|258|2|7

ROBERTO GUMERSINDO PONCE. - Q.E.P.D. - Falleció el 30-VI-1976. - Sus compañeros de ruta: Dante y Roberto Barbeito, Miguel y Mario Escobares, Adeo Tarquini, Tomás Triguy, Raúl Velázquez, Pedratti Hnos., Alejandro Olguín y Luis Fiorentini participan con profundo dolor el fallecimiento de su gran amigo cuyos restos fueron inhumados en el día de ayer.
2|7|F|73038|2|7

ROBERTO GUMERSINDO PONCE. - Q.E.P.D. - Falleció el 30-VI-1976. - Transportistas particulares de tanques Bzas. y Gral. Gil, participan su fallecimiento e invitan al sepelio de sus restos.
2|7|C|335|2|7

ROBERTO GUMERSINDO PONCE. - Q.E.P.D. - Falleció el 30-VI-1976. - Antonio, Lázaro, Manuel Martín y sus respectivas familias, participan con profundo pesar el fallecimiento de su querido amigo e invitan a sus deudos al sepelio de sus restos.
2|7|F|72318|2|7

ROBERTO GUMERSINDO PONCE. - Q.E.P.D. - Falleció el 30-VI-1976. - El personal del Tráf. Operac. y Transporte Bzas. Gral. Gil: Alvarez, Ramírez, Bastán, Sotomayor, Monge, De los Ríos, Sepúlveda, Manganelli, Pizarro, Gudiño, Chaparro, Díaz, Velasco, Torres, Galeano, Abad, Zorza, Bustos, Dutto, Molina, Antonini, Menegueli, Leyes, participan su fallecimiento e invitan al sepelio de sus restos.
2|7|C|184|2|7

ROBERTO GUMERSINDO PONCE. - Q.E.P.D. - Falleció el 30-VI-1976. - Sus compañeras integrantes del "Club de Madres" de la Escuela "Manuel Videla": señoras de: Cicquel Lamboglia, Lobos, Acuña, Olguín, Vélez, Morici, Páez, Domezi, Lopos, Favreau, Granuzzo, Merlo, Ortiz Griffo, Luján, Marta María de Jauven, participan con profundo pesar su fallecimiento e invitan al sepelio de sus restos.
2|7|F|72778|2|7

ROBERTO GUMERSINDO PONCE. - Q.E.P.D. - Falleció el 30-VI-1976. - C.A.S.R. y B.P. Gabriel Gil, Carlos Alvarado, Lobo y Roberto Chechi, participan con pesar su fallecimiento e invitan al sepelio de sus restos.
2|7|C|373|2|7

ROBERTO GUMERSINDO PONCE. - Q.E.P.D. - Falleció el 30-VI-1976. - C.A.S.R. y B.P. El honorable Directorio, Gerencia General de Bodegas y Viñedos Giol S.A.I.C. participan el fallecimiento del padre de su colaborador y que sus restos serán inhumados en el día de hoy en el cementerio de Guaymallén.
2|7|F|72763|2|7

ROBERTO GUMERSINDO PONCE. - Q.E.P.D. - Falleció el 30-VI-1976. - Personal de Gerentes de Directorio, administrativos y sección locomoción de Bodegas y Viñedos Giol: Luis Morales, Pedro Vitali, Rodolfo Gallo, Clodomiro José Rodríguez, Mario Pérez, Vicente Conti, Mateo Parisi, Roberto Pezzutti, Juan Morales, Armando Rivas, Francisco Pérez, Alfredo Ramírez, Leonardo Luna, Juan Pezzutti, Mario Pezzutti, José Balmaceda, José Bonini, Antonio Moras, Hugo Rodrigo, Francisco Oliva, Héctor Rivas, Eduardo Casado, Orlando Rizzi, Livio Pretini, Juan De Dios, Carlos Díaz, Américo Suárez, Pascual Balmaceda, participan con profundo dolor el fallecimiento de su ex compañero e inolvidable amigo e invitan al sepelio de sus restos.
2|7|F|72781|2|7

✝

MIGUEL SANCHEZ
Q. E. P. D.
Falleció el 1-VII-1976

Sus hijos: Miguel, Emma, Carmen, Pedro y Margarita Sánchez; hijos políticos: María Godoy, Juan Salas, Miguel Palacios y Amelia Carrera; hermanos: Ismael Sánchez; hermana política: Rosa de Sánchez; nietos, bisnietos y sobrinos participan su fallecimiento e invitan al sepelio que sus restos hoy a las 17 horas, al cementerio de la Capilla, Casa mortuoria Santa Rosa de Oro 79, San José. Servicio Casa Masello S.R.L.
2|7|C|376|2|7

MIGUEL SANCHEZ - Q.E.P.D. Falleció el 1-VII-1976. - Su hermano, Ismael Sánchez y familia participan con dolor su fallecimiento y ruegan elevar una oración por su eterno descanso.
2|7|F|72772|2|7

✝

MIGUEL ANGEL ATENCIO CASTEL
Q. E. P. D.
Falleció el 1-VII-1976

Sus padres: Miguel Atencio y Elba Benigna Castel de Atencio; hermanos: Carlos Alberto y María Rosa; abuelos: Mirian Aguerre de Martínez y Miguel Castel; tíos: Roberto Martínez y Gerardo Castel; primos: Alfredo, Ricardo, Ana María, Gerardo, Mirta, Ana Laura, Mónica, Ana Rosa, Gerardo, Ana Laura, Mónica, Ana Rosa, Gerardo, Ana Laura, Mónica, Ana Rosa, Gerardo

Aniversario de la Escuela de Comercio

SAN JUAN. — La Escuela de Comercio "Libertador General San Martín", dependiente de la Universidad Nacional de San Juan celebró su 30º aniversario con un acto cumplido en su edificio. La ceremonia congregó a las autoridades universitarias encabezadas por el delegado militar, capitán Jorge Fernández Monje, profesores y alumnos.

La escuela cuenta actualmente con 1.500 alumnos de ambos sexos, y por sus aulas pasaron, se informó, 25.000 alumnos en las tres décadas de su funcionamiento.

Asumió el intendente de Caucete

SAN JUAN. — Asumió sus funciones el intendente interino de Caucete, alférez de Gendarmería Nacional José Julio López, quien se desempeñaba como interventor en la Fundación Cementerio de Vallecito.

El ministro de Gobierno, capitán de navío Jorge Raúl Pérez Ruedi, expresó que dentro del proceso de reorganización nacional que iniciaron las Fuerzas Armadas, se han adoptado medidas circunstanciales, como la designación del intendente de Caucete, pero anticipó que "en fecha próxima esta situación quedará regularizada con el nombramiento de los intendentes que asumirán la conducción definitiva de las municipalidades en la provincia".

Posteriormente, el ministro de Gobierno; el jefe de Policía, capitán Juan Carlos Coronel y el alférez López, se trasladaron a la zona de la Difunta Correa, oportunidad en que el capitán de navío Pérez Ruedi fue impuesto de la actividad que cumple la administración de la Fundación. También fueron visitados el nuevo edificio donde funciona la escuela "República del Paraguay", la sala de primeros auxilios y otras dependencias.

Se anunció que se dará prioridad a algunas obras en el lugar y que en la próxima semana se iniciará la construcción de 560 metros de refugios para los promesantes.

San Juan

Gestiones en Rusia encomiendan a Leopoldo Bravo

SAN JUAN. — El nuevo embajador argentino en la Unión Soviética, doctor Leopoldo Bravo, hizo en los últimos días diversas visitas protocolares con motivo de su próxima partida, entre ellas al gobernador, al arzobispo y a la Federación de Viñateros.

En esta entidad, se le formularon diversas sugerencias, especialmente relativas a la colocación de los excedentes de producción de vinos y otros subproductos de la uva en la Unión Soviética. Un interés concreto del sector de viñateros se refiere a la implantación del cultivo de remolacha azucarera y la consecuente industrialización, para lo cual se interesó al doctor Bravo en la adquisición de equipos industriales mediante el trueque por vino de San Juan.

Por otra parte, el nuevo embajador y su esposa serán agasajados mañana, a las 21, en el hotel Nogaró con motivo del nombramiento y por la condecoración ofrecida por el gobierno de Chile.

Otorgan fondos para la obra del Centro Cívico

SAN JUAN. — El gobierno nacional asignó una partida de 660 millones de pesos ley para la continuación de los trabajos del Centro Cívico de la ciudad de San Juan, hasta ahora realizados en un 56 por ciento.

El anuncio fue hecho por el ministro de Economía, ingeniero Luis María Arostegui, quien verificó el actual estado de los trabajos, acompañado por otros funcionarios y técnicos de la empresa constructora Benito Roggio e Hijos S.A.

La obra había sufrido considerable paralización como consecuencia de la situación inflacionaria y por el elevado incremento de los costos.

La parte construida hasta el momento comprende la estructura resistente de un monobloc de 260 metros de largo y 60 de ancho, con una altura total de 40 metros, más tres subsuelos. El edificio será destinado a albergar dependencias de la gobernación y ministerios, de acuerdo con el proyecto original, si bien se estudian modificaciones para incorporar también al Poder Judicial.

El valor actualizado de la monumental construcción se eleva a 1.400 millones de pesos ley, en tanto el presupuesto original de 1972 era de 53 millones de pesos ley.

Trabajan en la obra 300 obreros, además de personal técnico y administrativo.

El edificio ocupa un sector de la avenida España, frente a las calles Rivadavia y Laprida.

Colegio Central

SAN JUAN. — El Colegio Central Universitario comunicó a los interesados que esta abierta la inscripcion para rendir exámenes en el turno del mes de julio, para aquellos alumnos que adeudan hasta dos asignaturas para completar sus estudios. Las inscripciones podrán hacerse de 8 a 12, hasta el 8 de julio.

Nombrarán a los intendentes definitivos

SAN JUAN. — Al poner en funciones al director interino de Municipalidades, doctor Ramón B. Moreno, el ministro de Gobierno adelantó que en la primera quincena del presente mes, el Poder Ejecutivo dejará normalizada la situación de la Dirección de Municipalidades y de los gobiernos comunales con la designación de las autoridades definitivas.

Agregó que en el caso de la Dirección de Municipalidades, la designación del doctor Moreno permitirá encarar la reorganización del organismo, con una estructura ágil y sin factores burocráticos.

Anticipó también que se estudia la aplicación de medidas que establezcan el máximo de atribuciones a los intendentes municipales de acuerdo con el nuevo régimen de gobierno que no cuenta con los cuerpos colegiados. También se trazará una política coherente de trabajo concordante con las pautas nacionales.

Abrióse la licitación para construir canales

SAN JUAN. — Se realizó ayer en el Departamento de Hidráulica el acto de apertura de sobres con propuestas para la construcción de la red de riego de 25 de Mayo y Sarmiento, obras incluídas en el proyecto sobre "rehabilitación, desarrollo agrícola y colonización de la zona bajo riego de los valles de Tulúm, Ullum y Zonda", que cuenta con financiación del BID y del gobierno nacional.

Un total de 49 empresas se presentaron a la licitación pública internacional, hecho que fue destacado por el secretario de Obras y Servicios Públicos, ingeniero Daniel Coria Jofré, quien señaló que el elevado número de propuestas está garantizando la confianza del sector empresario en el futuro del país y constituye un respaldo a las autoridades del gobierno militar.

El director de Hidráulica, ingeniero Enrique Ureta, destacó que se trata de la construcción de 129 kilómetros de canales, con un presupuesto oficial de 934 millones de pesos ley.

Los presupuestos oficiales de las obras, en pesos ley, son los siguientes: (entre paréntesis la menor oferta registrada): 25 de Mayo, primera sección, 195 millones (226 millones); segunda sección, 192 millones (279 millones); tercera sección 224 millones (320 millones); Sarmiento, canal Magdalena 172 millones (163 millones); canal tercero 78 millones (103 millones); canal San Carlos 71 millones (67 millones).

Homenaje a De la Torre en Buenos Aires

SAN JUAN. — El Centro Sanjuanino en Buenos Aires realizará un acto de homenaje al poeta y escritor Antonio de la Torre, al cumplirse seis meses de su fallecimiento. Se llevará a cabo en el Centro Cultural General San Martín, sala Enrique Muiño, en Sarmiento 1551, 4º piso, mañana, a las 21.

El homenaje consistirá en una conferencia a cargo del profesor Alejandro Nicotra, sobre "La poesía de Antonio de la Torre". El orador será presentado por el presidente del Centro general Eduardo Castro Sánchez.

La fecha coincide con el vigésimo aniversario de la creación del Centro Cultural General San Martín. Se informó que de la Torre había sido designado para disertar en octubre pasado en el mismo lugar, pero su salud quebrantada le impidió viajar a Buenos Aires.

Al acto ha sido especialmente invitada la esposa del poeta, señora Nora Aubone de de la Torre, quien viajará con uno de sus hijos.

Resultado del congreso de bancos de provincias

SAN JUAN. — El presidente del Banco de San Juan, Dino Minnozzi, recibió a los periodistas locales y corresponsales para informar de algunos resultados del Congreso de Bancos de Provincias, del que participó recientemente.

Entre las conclusiones más importantes mencionó la referida a la rentabilidad bancaria, ya que el congreso señaló "la afligente situación de las instituciones del interior y pidió correcciones que cambien el estado deficitario de sus economías".

En otro orden, el señor Minnozzi hizo conocer que el Banco de San Juan es ahora vicepresidente de la Asociación de Bancos de Provincias de la República Argentina, lo que estimó como un hecho positivo para la zona.

Refirióse al próximo reordenamiento de la política financiera que ha de encarar, sin duda en breve plazo, el Banco Central y, al respecto, el congreso propició que las nuevas normas se unifiquen en un texto único.

En cuanto al impuesto a las actividades lucrativas que la Municipalidad de la Capital Federal aplica a sucursales de bancos de provincia, pidióse la supresión del gravamen.

El Banco de San Juan actualizará el pedido de creación de un departamento de comercio exterior y cambios que prestará un servicio importante para la exportación de productos locales. Para la formación de personal capacitado para manejar ese sector, se dictarán cursos en Buenos Aires.

Se pidió que las cláusulas de los depósitos y créditos con reajuste sean unificadas en sus aspectos técnico y jurídico y, además, que el plazo para el ingreso del impuesto del 8.5 por ciento sobre los créditos sea ampliado a 15 días, como igualmente el margen de compensación que perciben los bancos.

En cuanto a la creación de un banco de inversión para las provincias, con capitales locales, que había sido postulado anteriormente, la iniciativa fue diferida por 45 días, hasta tanto se adopten nuevas normas financieras.

El congreso propició, como cuestión urgente, el aumento de los márgenes de redescuento y financiamiento para la construcción de silos, que incluye a la vasija vinaria.

Relevamiento

SAN JUAN. — El Instituto de Investigaciones en Ciencias de la Educación de la UNSJ, verificará la situación relativa a las investigaciones del mismo carácter en la provincia, a fin de establecer datos respecto a organismos, temas, metodología, estado actual y clasificar y ordenar los trabajos existentes y difundir los resultados.

Se ha invitado a personas e instituciones interesadas solicitar la fecha de relevamiento en el edificio de la Facultad de Filosofía.

Asumió juez del Quinto Juzgado en lo Civil

SAN JUAN. — El presidente de la Corte de Justicia, doctor Jorge Gattoni, puso en funciones al juez del Quinto Juzgado en lo Civil, Comercial y Minería, doctor Luis Enrique Lucero.

Al acto asistieron funcionarios del gobierno y magistrados.

Valle de Uco

Tunuyán

Refugios peatonales

TUNUYAN. — Tres refugios peatonales que fueron construidos por la Municipalidad en asocio con el Club de Leones, se dejaron inaugurados durante el curso de un sencilla acto al que concurrieron funcionarios municipales y autoridades de aquel club de servicio, encabezado por su titular, senor Aldo Victor Carleti.

Los refugios ubican en la intersección de las avenidas Pellegrini y Guisasola, en la ruta 92, frente a la escuela "Dr. Ventura Gallegos", y en la misma ruta frente al local de la Escuela de Bachillerato Técnico Agrario Nº 7, de Vista Flores.

Según se informó, es propósito de la Municipalidad y del Club de Leones continuar con este tipo de construcciones para comodidad de quienes deben aguardar el paso de los vehículos de transporte colectivo.

Mañana asumen autoridades rotarias

TUNUYAN. — Durante el curso de una reunión-cena a realizarse mañana, a partir de las 21.30, en la confitería de la Terminal de Omnibus, tomaran posesion de sus cargos las autoridades del Rotary Club local. La nueva comisión directiva se integrará de la siguiente manera: presidente, José C. Medicci; vicepresidente, Antonio Pedroza; secretario, Héctor J. Morales; tesorero, Roberto Pozzoli; protesorero, Alfredo Orellano; régimen interior, Alberto José Agnese; relaciones profesionales, Antonio Vendrell; relaciones internacionales, Juan C. Sandres; interés público, Donato Bendetti; y macero, Candido Reginato.

Ex Caja de la Industria. — El Banco de Mendoza abonará a partir de hoy y hasta el 16 del corriente, en horario bancario, los haberes a los beneficiarios de la ex Caja de la Industria.

Confirman a funcionarios

TUNUYAN. — Informó el intendente municipal, senor Pedro Vidal, que hasta el momento solo ha confirmado en sus cargos al médico municipal, doctor Carlos Garcia, y al jefe de la oficina Bromatológica, doctor Nelson Alberto Sorbi. Con respecto al resto de sus colaboradores, informó que todavia no ha adoptado decision.

Amplían plazo para inscribirse en Bromatología

TUNUYAN. — Comunicó la Municipalidad que ha sido prorrogado hasta el 15 el plazo para que los propietarios y/o responsables de fábricas o comercios donde se elaboren, manufacturen, depositen, fraccionen o vendan productos alimenticios se inscriban en la oficina Bromatológica de la Comuna.

A fin de registrar esos comercios pueden concurrir sus propietarios o responsables, de lunes a viernes en horario de oficina. Vencido el plazo de prórroga, quien no se haya registrado se hará pasible a las sanciones que prevé la ordenanza en vigencia.

San Carlos

Amplían plazo para construir cierres y veredas

SAN CARLOS. — Informó la Municipalidad que en razón de las bajas temperaturas propias de la estación, ha dispuesto una ampliación del término para construir cierres y veredas. El plazo vencerá indefectiblemente el 15 de agosto.

En virtud de esa disposición, los contribuyentes que se encuentren notificados para concretar sus tareas dentro de otros emplazamientos, deberán tomar como definitivo el expresado.

COOPERATIVA DE VIVIENDAS
"CIRSUBDOZ"

ASAMBLEA GENERAL ORDINARIA

El Consejo de Administración, convoca a los socios a Asamblea General Ordinaria, a celebrarse el día 3 de Julio de 1976, a las 10 horas, en el Salón Cultural de la Municipalidad de Las Heras, sito en San Miguel s/n., esquina Rivadavia de la ciudad de Las Heras, para tratar el siguiente:

ORDEN DEL DIA

1º Designación de dos asambleistas para que junto con el Presidente y Secretario, aprueben y firmen el Acta de la Asamblea.
2º Consideración de la Memoria, Balance General, Cuadros Anexos, estado de resultados, proyecto de distribución de excedentes, inventario, padrón de socios e informes del Síndico y del Auditor, correspondientes al Ejercicio Económico, cerrado el 30 de junio de 1975.
3º Elección de dos consejeros, para que integren el Consejo de Administración
4º Elección de un Síndico Titular y un Suplente.
5º Donación de un terreno comprendido entre calle Neuquén y Zanjón de los Ciruelos, para ampliación de la calle San Rafael a la Municipalidad de Las Heras.
6º Aprobación de transferencia con el señor Carim Martín, de un terreno existente sobre calle San Rafael, propiedad de la Cooperativa, de 400 m2. aproximadamente, por uno existente en la calle Neuquén de las mismas dimensiones.
7º Autorizar la donación de una parte del terreno correspondiente a espacios verdes, a la Municipalidad de Las Heras, para la construcción de un Centro de Salud.

ENRIQUE EMILIO SCALONI
Secretario Cooperativa de Viviendas "CIRSUBDOZ"

ALDO CESAR SUAREZ
Presidente Cooperativa de Vivienda "CIRSUBDOZ"

Departamentales

Luján

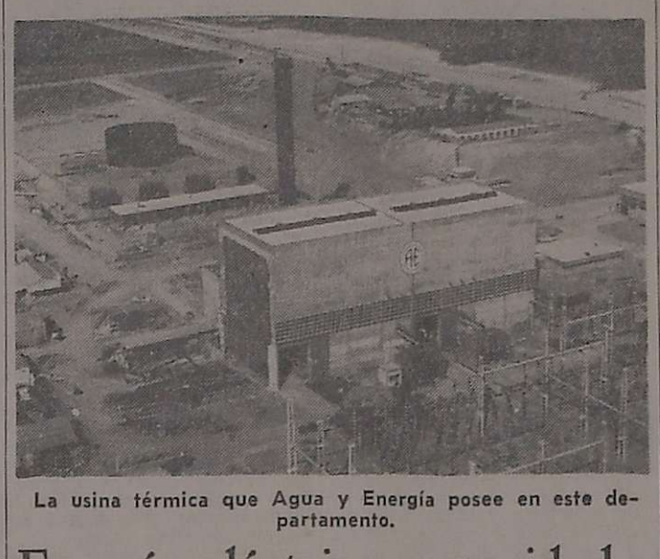

La usina térmica que Agua y Energía posee en este departamento.

Energía eléctrica: capacidad departamental para generarla

LUJAN. — Este departamento ocupa el segundo lugar en la provincia por su capacidad de generación eléctrica. El primero corresponde a San Rafael, con su cadena de centrales hidráulicas en el río Atuel.

Su capacidad de consumo asciende a 350 millones de kilovatios horas anuales, con una potencia instalada de 37.124 KVA., que significa una disponibilidad de energía suficiente para iluminar una ciudad de 30.000 habitantes.

En su territorio de 360 kilómetros cuadrados, existen 232 kilómetros de líneas de transmisión primaria, 201 de redes secundarias.

Las fuentes de generación hidráulica se hallan en las centrales de Cacheuta, Alvarez Condarco, San Martín y Luján, que integran el denominado "sistema del río Mendoza", cuyo conjunto totaliza una potencia instalada cercana a los 45.000 kilovatios.

Luján además es sede de la Central Térmica de 120.000 kilovatios, considerada la segunda en su género en el interior del país. Esta usina, de modernas y amplias instalaciones, usa como combustible residuos asfálticos de la destilería de Yacimientos Petrolíferos Fiscales.

Es digno destacar que fue la primera planta que aprovechó en nuestra nación aquellos residuos, que llegan por intermedio de un poliducto calefaccionado. La caldera fue, en su época de construcción la mayor de fabricación en el continente sudamericano.

La producción y distribución de la energía en el departamento, la realiza la empresa Agua y Energía a través de 344 estaciones transformadoras, que transportan el fluido conforme las necesidades de los requerimientos industriales y comerciales o residenciales.

Campaña para ayudar al pueblo del Líbano

LUJAN — La Sociedad Libanesa de este departamento organizó y lleva a cabo una campaña de ayuda al pueblo de el Líbano, consistente en la reunión de alimentos, medicamentos y ropas, a través de donaciones que se reciben en su sede y en la iglesia San Juan Marón, de Godoy Cruz.

Entre otros actos preparados, cabe consignar la celebración, el domingo próximo, a las 12, en la citada iglesia, de una misa que estará a cargo de monseñor Olimpo Santiago Maresma.

Sociales

Cumpleaños - LUJAN — Mañana celebrará su cumpleaños el señor Héctor Sánchez, motivo por el cual será agasajado por familiares y amigos en su residencia de Villa Sara.

Maipú

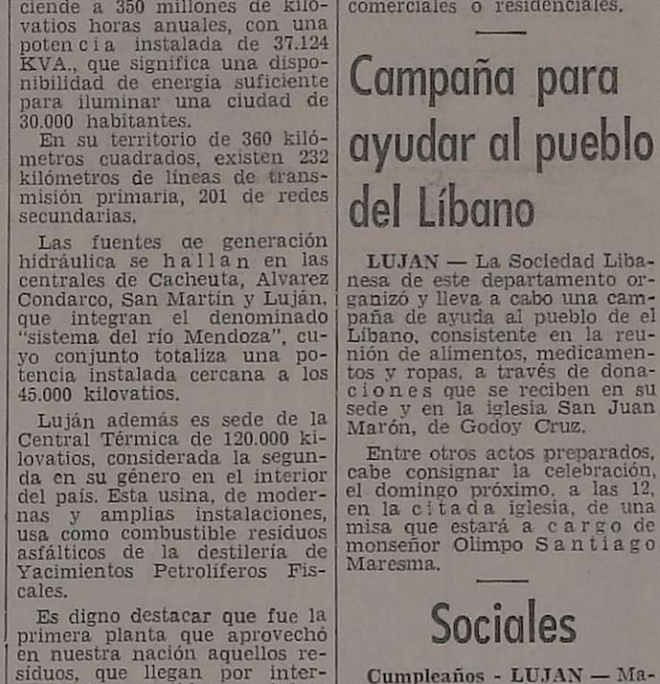

El profesor Vicente Mirón y sus discípulos, en una clase práctica.

Proyección a la comunidad de una academia de Dibujo

MAIPU. — Con la finalidad de "promover la actividad artística en niños y jóvenes, despertar vocaciones y dar oportunidad de adquirir y perfeccionar tecnicas de dibujo y tallado, "fue creada por vecinos del departamento, el 3 de enero de 1973, la Academia Municipal de Dibujo y Tallado

La proficua labor desarrollada en 39 años de extension cultural, está reflejada en el grado de perfeccionamiento alcanzado por las generaciones de educandos formados por el profesor Vicente Mirón y sus colaboradores.

Personalidades del quehacer artístico local, del país y exterior que han visitado y observado la tarea desplegada por la academia, expresaron conceptos elogiosos de su obrar.

Múltiples son las expresiones artísticas exhibidas en dependencias oficiales, establecimientos educacionales, instituciones departamentales y colecciones particulares. Dentro del conjunto es digno de anunciar: las figuras escultoricas de la sala de la Intendencia de la Casa Comunal —plasmadas en madera de vegetales maipucinos— de los confundadores, fray Manuel Apolinario Vázquez y José Alberto de Ozamis; otros de gran valor son "Gaucho con guitarra", el escudo municipal y un cofre mural para guardar la Sindicato de Obreros y Empleados Municipales de Maipú, un cofre vitrina de amplias dimensiones para custodia del emblema nacional, y en la escuela "Paula Albarracín de Sarmiento" un busto de la madre del prócer sanjuanino.

"La vivencia de tantos años de la Academia Municipal de Dibujo y Tallado —admite el profesor Mirón— es muestra elocuente de la acción educadora que brinda. Los beneficios llegan a moradores de Maipu y las comunas vecinas, con inquietudes y afinidades artísticas".

Suspenden hoy el servicio de electricidad

MAIPU. — Agua y Energía Eléctrica suspenderá el servicio eléctrico en este departamento hoy, de 9 a 18, aproximadamente, para efectuar mejoras en las instalaciones.

La medida se adoptará en la zona comprendida por calle Videla Castillo al norte, por calle Vieytes y Palma, hasta el Ferrocarril General Belgrano, y

San Rafael

El titular de ese cuerpo policial, comisario general Spinelli (segundo de izquierda a derecha), poco después de asumir.

Asumieron las autoridades de la Unidad Regional II

SAN RAFAEL. — Asumieron en la mañana de ayer sus nuevas funciones el jefe y subjefe de Unidad Regional II de Policía, comisario general Nicolás Reinaldo Spinelli y comisario mayor Roberto Isidro Silva Albornoz, respecticamente, quienes fueron puestos en el cargo por el subjefe de Policía de la Provincia, comisario general Jorge Nicolás Calderon.

La ceremonia, que se cumplió frente al edificio de Unidad Regional Segunda contó con la presencia del ex jefe de la unidad, comisario mayor Raul Ruiz Soppe; el jefe de la Subárea Operacional, Luis Faustino Suarez; del mayor Luis Ricardo Rizo Avellaneda, jefe del Servicio de Inteligencia 144; el juez federal, doctor Jorge A. Cesped, magistrado de la Segunda Circuncripcion Judicial, comisarios de las distintas seccionales y personal subalterno.

El acto dio comienzo con la formacion de tropas, presentación de la bandera de ceremonias y momentos después fueron entonadas las estrofas del Himno Nacional, y se dio lectura a la resolución Nº 213 D-L 1 de la Jefatura de Policía, con la que se hizo mención a los nombramientos de los nuevos jefes de Unidad.

Para poner en funciones al nuevo titular de la Unidad Regional II, usó de la palabra el subjefe de policia de la provincia, comisario mayor Nicolas Calderon, quien tuvo elogiosos conceptos por la actuación que le cupo a Ruiz Soppe al frente de la Unidad y refiriendose al nuevo jefe señaló: "No nos cabe la menor duda que Spinelli continuará con pleno éxito la labor de esta importante Unidad. Sabemos de sus antecedentes, responsabilidad y capacidad para desempeñarse en estas nuevas funciones y desde ya, también, le deseo el mejor de los éxitos". Posteriormente usó de la palabra el nuevo jefe de Unidad, destacando que al asumir el nuevo cargo llevaba implícito una gran responsabilidad y comprometio su estuerzo profesional y personal para cumplir con el mandato que se le había encomendado, a la vez que exhorto al personal de la repartición a prestar la más amplia colaboración para mantener la seguridad y paz de nuestra sociedad. Finalmente auguró éxito a Ruiz Soppe en la nueva gestión a emprender dentro de los cuadros superiores de la repartición.

Concluyendo la ceremonia habló Ruiz Soppe para despedirse del medio, a la vez que también lo hizo del personal de Unidad Regional II, con elogiosos conceptos. Ruiz Soppe recibio por parte de A.M.S.A. una plaqueta recordatoria.

Autoridades de Bodegas y Viñedos Giol y el nuevo funcionario.

Es director de La Colina el ingeniero López Campini

SAN RAFAEL. — Durante un sencillo acto realizado en el establecimiento "La Colina" de Giol, asumió las funciones de director de esa fábrica, el ingeniero Claudio López Campini.

El acto fue presidido por el director de la zona sur de Bodegas y Viñedos Giol, señor Waldino Chimeno y se cumplió en dependencias del establecimiento frutihortícola ante la presencia de personal técnico, administrativo y obrero. Especialmente invitados asistieron, también, el ex comisionado municipal, capitán Luis Alberto Stuhldreher; el jefe del Servicio de Inteligencia, mayor Luis Rizo Avellaneda; el gerente de la Cooperativa Vitivinifrutícola San Rafael, señor Atilio Beardi; los ex miembros del directorio de La Colina, ingeniero Fernando Ahuad y señor Teodoro Isern; el ex gerente del establecimiento, ingeniero Oscar Pínola y familiares del nuevo funcionario.

El director de Giol, señor Chimeno pronunció una palabras para señalar que por mandato y en cumplimiento de una resolución del directorio de Bodegas y Viñedos Giol, procedía a poner en el cargo de director del establecimiento La Colina, al ingeniero Claudio López Campini.

Destacó que para cubrir el cargo se había llamado a concurso y que tras una evaluación de las condiciones de los postulantes se había seleccionado al ingeniero López Campini para ocupar ese cargo de tanta responsabilidad, en base a los antecedentes y sus méritos de capacidad, responsabilidad y honestidad.

Se refirió al proceso de reordenamiento y recuperación nacional en que están empeñadas las autoridades y afirmó que "debemos asumir todos la responsabilidad de trabajar en beneficio de la empresa que en definitiva será en beneficio del país". Asimismo, dirigiéndose al personal, les reclamó la máxima colaboración con el nuevo director y los instó a trabajar con responsabilidad y dedicación, en las funciones que cada uno desempeña.

Destacó también que se había aceptado la renuncia que había presentado el ex gerente, ingeniero Oscar Pínola y le dio las gracias por los servicios que había prestado, reconociendo que había trabajado con eficiencia.

Finalmente procedió a poner en funciones del cargo de director del establecimiento al ingeniero López Campini al que deseó el mejor de los éxitos.

Entidades de bien público

Rotary Club. — SAN RAFAEL. — Durante la reunión semanal de Rotary Club San Rafael, un grupo de jóvenes profesionales mendocinos que viajaron a los Estados Unidos de Norteamérica, becados por Rotary Internacional concurrieron a la misma para dar a conocer sus experiencias, conocimientos y atenciones que recibieron durante su permanencia en el país del norte.

La reunión fue presidida por el titular del club, señor Antonio Morales y contó con la presencia de dos ex gobernadores de distrito, los doctores Raúl Zorrilla y Antonio Roca; el presidente del Rotary Club General Alvear, Angel Rodriguez y del grupo de becarios, integrado por Segundo Marzzetti, líder del grupo de intercambio de estudio; Amado Sendra, odontólogo y el ingeniero en alimentación, Alfredo Aldonza.

Luego de la presentación del grupo de becarios, por el doctor Antonio Roca, quien destacó la importancia que tiene el Instituto Becario y la obra que cumple en el mundo a través del intercambio de grupos de estudios, el líder del grupo, Segundo Marzzetti puso de relieve cuánto se le brindó por ver y conocer durante su permanencia en los Estados Unidos y la medida en que fueron colmados de atenciones por las familias de rotarios en todas las ciudades que visitaron. Por su parte, el ingeniero en alimentación, Alfredo Alonza comentó lo que había visto en producción de alimentos, sobre todo en California y la aplicación de la alta técnica para lograr grandes cosechas mediante una mecanización integral, abonos y plaguicidas. Asi también Amado Sendra, en su carácter de junior destacó con expresivos conceptos, la medida en que la familia rotaria le había permitido efectuar ese viaje donde había tenido oportunidad de ver y conocer los adelantos de la ciencia y de la gran industria y lugares prácticamente inaccesibles para el hombre común. Los visitantes recibieron banderines recordatorios. A su vez Aldonza fue portador de un sinnúmero de banderines de los distintos clubes rotarios que visitaron en los Estados Unidos.

Municipales

Audiencias. - -SAN RAFAEL El intendente municipal, coronel (RE) Edgardo Lorca ,ha dispuesto suspender las audiencias hasta nuevo aviso. La medida obedece a la necesidad de dedicar todo el tiempo al estudio y tratamiento de asuntos internos de la Municipalidad.

Academias Municipales. — Se inició el dictado de clases de las academias municipales de Danzas Folklóricas y Españolas, en el salón ubicado en calle Comandante Salas 68 de esta ciudad.

Director de Cultura. — Por resolución Nº 162, fue designado Director de Cultura de la Municipalidad de San Rafael, el

¡Gracias!
Espíritu Santo
POR TANTOS FAVORES RECIBIDOS
J. L. C.
2 7 C 262 2 7

¡Gracias!
Espíritu Santo
POR EL FAVOR RECIBIDO
B. de R.
2 7 C 286 2 7

¡Gracias!
Espíritu Santo
POR EL FAVOR RECIBIDO
J. P. A.
2 7 C 202 2 7

¡Gracias!
Espíritu Santo
POR LA GRACIA CONCEDIDA.
E. C. de R.
2 7 F 72966 2 7

Educacionales

Horas de cátedra. SAN RAFAEL — Hoy a las 10, en la Escuela Bachillerato y Magisterio Especializado Nº 2 "Mercedes A. de Figura", se ofrecerá un cargo de especialidad Tejido a Maquina, caracter remplazante. El ofrecimiento se hace en segundo llamado y las interesadas deben presentarse con carpeta de antecedentes, certificados de buena conducta y salud.

Suplencias. SAN RAFAEL. Hoy a las 10, la Escuela Nº "Manuel A. Sáez" ofrecerá cargos de maestra de grado a partir del puntaje 17.475 en orden decreciente.

Entidades diversas

Asociación Dirigentes Ventas y Comercialización SAN RAFAEL — Realizará hoy a las 1.0, en los salones del Jóckey Club, la cena mensual de camaraderia. En la oportunidad disertará el señor Abraham Maslup, sobre el tema "La libertad de comercio y el 2º Congreso Mundial de Publicidad".

Publicación del INTA

SAN RAFAEL. — La Cámara de Comercio, Industrias Agricultura ha informado a los agricultores que ha recibido de la Estación Experimental Agropecuaria Mendoza del INTA un folleto sobre "Recomendaciones fitosanitarias para Mendoza y San Juan".

Los interesados podrán consultar la mencionada publicación, en la sede de la entidad empresaria.

Cámara de Comercio

SAN RAFAEL. — La Cámara de Comercio, Industria Agricultura de San Rafael procedió a la elección de la nueva comisión directiva de especifica "Agricultura", quedó integrada de la siguiente: presidente, José Ceres; vicepresidente, Próspero Sánchez; secretario, Virgilio Julio Burzichelli; vocales, Oscar Garavaglia, Francisco Sansó, José Tonidandel, Adolfo Fernández, Oscar Lano (h), doctor Francisco Navarro, Arturo Bianchi, José Primitivo Perdigues, Antonio Sánchez y Antonio Valdivieso.

La nueva comisión de la entidad especifica dispuso reunirse los lunes, a las 19.

Moratoria para construcciones clandestinas

SAN RAFAEL. — Una nueva posibilidad ha acordado la Municipalidad a los vecinos que han efectuado construcciones en forma clandestina, para que normalicen su situación.

Al respecto se ha acordado una moratoria de 60 días a partir del 25 de junio, para todas aquellas personas que hayan realizado construcciones de edificios en los predios de su propiedad, se presenten en la Comuna y declaren las mejoras que hayan efectuado en los mismos.

Para ello deberán presentar los planos correspondientes de la edificación realizada y abonar los derechos que por concepto correspondan, conforme a la ordenanza 2764 en vigencia.

La moratoria establece que por esta vez se exime del pago del cargo del 100 por ciento que establece la ordenanza municipal nro 1641 y decreto 1948/68, para el caso de obras clandestinas que siempre hubiesen sido detectadas oportunamente, liberándose además de la firma del constructor profesional, en el caso de que dichas obras hayan sido ejecutadas por administración. Se destaca que esta disposición incluye en sus beneficios a todos los propietarios ubicados en jurisdicción del departamento San Rafael y que se presenten dentro del plazo fijado.

Gracias
Espíritu Santo
POR EL FAVOR CONCEDIDO
Héctor
2 7 C 067 2 7

¡Gracias!
Espíritu Santo
POR LA GRACIA CONCEDIDA
María de Cesti
2 7 F 72993 2 7

¡GRACIAS!
Espíritu Santo
R. M.
2 7 C 178 2 7

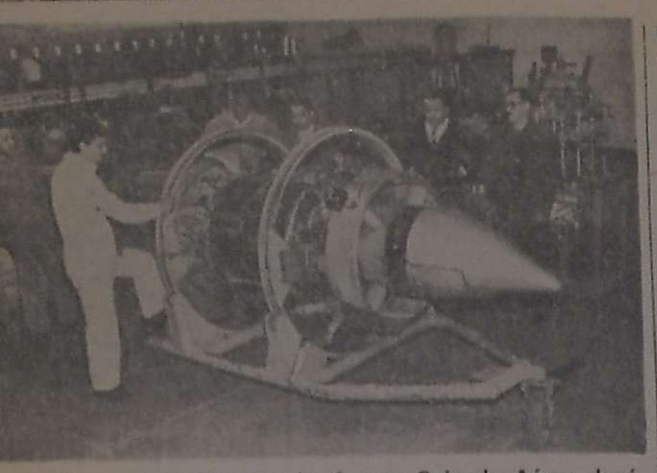

a turbina a reacción que la Cuarta Brigada Aérea donó a la UNC.

a Facultad de Ingeniería ecibió un motor de Sabre

A través de gestiones realizadas por el rector interventor de la Universidad Nacional de uyo (UNC), comodoro Ingeniero Héctor Ruiz, la Cuarta rigada Aérea cedió a la Facultad de Ingeniería un motor reacción, perteneciente a un ión Sabre F-86F.

La turbina constituye un valioso aporte para la casa de studios y pasará a integrar el aterial didáctico de enseñanza, de la cátedra "Máquinas e Instalaciones Térmicas".

En el acto de recepción se encontraban presentes el decano de la Facultad de Ingeniería, ingeniero Adolfo Barrera; el jefe del departamento de Ciencias Básicas, Aplicadas y Tecnológicas, ingeniero Francisco Sentinelli y otras autoridades de la casa. Entregaron el equipo el suboficial mayor Arturo Mario Guzmán y el cabo principal Juan Orlando Miguel.

Se realizarán las II Jornadas de Acústica

Con el auspicio del Instituto Nacional de Tecnología Industrial se realizarán entre el 26 y el 30 de este mes las II Jornadas Argentinas de Acústica, que han sido organizadas por la Asociación de Acústicos Argentinos y cuentan además con el patrocinio de SEGBA, el Laboratorio de Ensayo de Materiales e Investigaciones Tecnológicas, el Grupo Acústico Latinoamericano y el Instituto Argentino de Racionalización de Materiales.

Los temas a tratar incluyen todos los puntos relacionados con la acústica, en especial: ruido industrial y comunitario, vibraciones, electroacústica, instrumentación y acústica arquitectónica.

Podrán participar acústicos de todas las ramas, ingenieros, arquitectos, técnicos en seguridad industrial, fabricantes de materiales acústicos y de seguridad, técnicos relacionados con la fabricación de viviendas, etc.

Las jornadas se desarrollarán en Avenida Roque Sáenz Peña 832, Buenos Aires. Los interesados en inscribirse deberán dirigirse a la secretaria de las jornadas, INTI, Departamento de Física, Casilla de Correo 157, Sucursal San Martín, provincia de Buenos Aires.

SIGUE EL EXITO...!!

De las Noches de PEÑA FOLKLORICA

"CANTO Y VINO"

GRAN SHOW ARTISTICO

Venga y Cante

USTED ES SIEMPRE NUESTRO INVITADO DE HONOR

Anima: JULIO ARANCIBIA

EXQUISITOS PLATOS

Reserva al Tel.: 214402

Restaurant Circulo de Periodistas

GODOY CRUZ 166 - Mza.

2|7|F|73058|2|7

Fuerzas armadas

Inscripción de profesionales. — La Armada Argentina llamó a concurso para cubrir vacantes, en el grado de teniente de fragata, a médicos, odontólogos, bioquímicos, farmacéuticos, ingenieros y abogados, argentinos y menores de 35 años. Se informó asimismo a médicos argentinos, menores de 50 años, que se encuentra abierta la inscripción para prestar servicios en los Destacamentos Navales Antárticos durante 1977. La inscripción para ambos casos se cerrará el 31 de julio. Los informes respectivos deben ser requeridos en la Delegación de Incorporación Naval Mendoza, ubicada en calles Capitán de Fragata Carlos Moyano y República del Líbano, ciudad, por carta o personalmente, días hábiles de 8 a 18 y sábados de 8 a 13.

Asociació Mutual de Suboficiales Retirados de la FF. AA. — La Asociación Mutual de Suboficiales Retirados de las FF. AA. y de Seguridad de Mendoza (Matrícula I. N. A. M. nº 71, Resolución 689-74 - Ley 19331-71), hizo saber a los suboficiales retirados de las Fuerzas Armadas y de Seguridad, que serán atendidos de 9 a 13 y de 15 a 19.30, en Emilio Civit 709-19. Comunicó asimismo que recibirán novedades sobre planificación de vivienda en terrenos ya adquiridos, acción social y ahorro y préstamos.

Distinguió a Santuccione la policía puntana

La Policía de San Luis distinguió al jefe de la repartición mendocina, vicecomodoro Julio César Santuccione, en un breve acto realizado en el despacho de este último, en el mediodía de ayer.

En representación del titular de la institución puntana, el jefe de la División Antecedentes Personales, comisario Angel Muñoz y los oficiales subayudantes, Juan Carlos Mendoza y José Paz Muñoz, entregaron al vicecomodoro Santuccione una plaqueta recordatoria en la que se agradece "su permanente colaboración".

Los oficiales puntanos permanecieron un mes de nuestra capital, participando de un curso de dactiloscopia documental y criminalística que se dictó en la Policía de Mendoza.

Educacionales

Instituto San Buenaventura. — Se informó a los alumnos que el 8 del corriente se recibirán los exámenes del turno de julio para alumnos que adeuden asignaturas para completar estudios. Los permisos deben ser solicitados en secretaría los días 5 y 6, de 9 a 12.

OFERTA LIMITADA

solo por 10 días, telas de polietileno para techos 6 metros de ancho, en 200 micrones de espesor a $117 el metro cuadrado

TOTORA PLASTICA 20 o/o de descuento

POLIETILAND

Lavalle 127 — ciudad

CRONICA POLICIAL

Jorge Lentini

Omar Rosselli

Represión del uso y la venta de drogas

Carlos Apa

Alberto Canillas

La acción policial desbarató un centro donde se realizaban orgías, en las que los participantes consumían estupefacientes y efectuaban otros actos reñidos con la moral.

El operativo fue llevado a cabo por personal de la Dirección Investigaciones, en el inmueble de la calle Belgrano 62 de ciudad, donde habitan Jorge Máximo Lentini y Omar Claudio Rosselli. Al ser allanado el lugar, los policías secuestraron una marquilla de marihuana, distintos medicamentos, tanto depresivos como excitantes, y revistas pornográficas. Los dueños de casa fueron arrestados y puestos a disposición de la justicia.

Jóvenes drogaditos

Efectivos de la Brigada de Toxicomanía de la Dirección Investigaciones lograron esclarecer un caso de consumo y venta de drogas.

Carlos Alfredo Apa, de 20 años, fue acusado de haber adquirido sin prescripción ni receta médica un producto denominado "Keramik" de 50 mg. en farmacias de la ciudad de Mar del Plata. Este joven había obtenido alrededor de 600 comprimidos y los había distribuido en distintos sitios, recibiendo a veces en canje estupefacientes y en otros casos marihuana.

En este mismo procedimiento fue aprehendido Alberto Rodolfo Canillas, de 19 años, también dedicado al comercio de esas pastillas, además de ingerirlas.

El "Keramik" es un psicotrópico que se vende en farmacias con receta archivada y está indicado como anorexígeno y diurético, es decir que disminuye el apetito.

En el informe oficial, la policía reiteró la recomendación a facultativos y farmacéuticos sobre la prescripción y venta de productos de esta naturaleza y solicitó a los padres efectuar un mayor control de sus hijos, con el propósito de evitar por parte de éstos el consumo de drogas.

Por su parte, ante una consulta de este diario, un integrante del Colegio de Farmacéuticos de Mendoza reveló que posiblemente sea en nuestra provincia donde se efectúan los más severos controles en la materia, como contribución a la lucha que se libra contra ese flagelo mundial.

Campaña de la Policía contra la prostitución

En el marco de la campaña emprendida contra la prostitución y para contribuir con el área respectiva del Ministerio de Bienestar Social, ante el incremento de las enfermedades venéreas, el jefe de Policía, vicecomodoro Julio César Santuccione mostró a los periodistas afiches en que se exhiben las fotografías de las mujeres que han sido condenadas y fichadas, y que han presentado signos de males infecto-contagiosos. Los trabajos fueron confeccionados en los talleres gráficos de la repartición. Próximamente serán pegados en la vía pública, para alertar a los ciudadanos y, especialmente, a la juventud, para que se abstengan de mantener contacto con las personas que se observan en los carteles. En la foto se ve al vicecomodoro Santuccione y al titular del Departamento de Relaciones Policiales, comisario inspector Pedro Mancuso, observando los primeros afiches.

Investigan el robo de un recién nacido

ROSARIO, 1º (NA). — El robo de un recién nacido a una madre soltera es investigado por la policía local, según se informó oficialmente aquí.

El hecho fue denunciado por Esther Estefani Torres, de 20 años, domiciliada en la localidad de Arroyo Seco, al sur de Rosario, quien el 10 de junio dio a luz a un niño en la maternidad del hospital Central de esta ciudad.

Esther Torres acusa a una partera de nombre Marta, de haberse quedado con su hijo. Esta —según la denunciante— cuando salió de la maternidad y le ofreció un trabajo, y a la vez para cuidar al pequeño por unos días. Cuando la madre, días después, fue a retirar al bebé, le fue negado por la partera, la que ahora es buscada por la policía, al igual que otra mujer que actuó como cómplice.

Asesinaron a 3 niños dos sádicos sujetos

SAN ISIDRO (Buenos Aires), 1º (Télam). — Recibieron sepultura esta tarde, en el cementerio local, los restos de los tres niños asesinados ayer, poco después de las 17, por dos sádicos sujetos en el interior de un chalet de fin de semana, ubicado en la calle Jacinto Díaz 2636 de esta ciudad.

Las víctimas, Federico y Sandra Nasi, de 7 y 6 años, respectivamente, y la niña Victoria Lucaks, 7 años, habían salido a las 16 de ayer del colegio San Marcos, a dos cuadras del escenario de la tragedia y, junto con dos compañeros de curso, jugaban en unos terrenos cubiertos de setos.

La policía pudo reconstruir el hecho, que se inició cuando uno de los pequeños colocó un zapato, encontrado entre las malezas, sobre una vara y lo levantó sobre un cerco. En ese momento apareció un individuo, de robusta contextura, de 24 años, quien cuidaba el chalet de Jacinto Díaz 2636. Con persuasivos ademanes, invitó a los cinco niños a pasar al interior del edificio, una construcción con tejas rojas, techos a dos aguas y amplios ventanales.

Allí se encontraba otro sujeto al que presentó como amigo. Luego invitaron a los niños a participar en una comida.

Pero —según las informaciones recogidas en la zona— dos de los menores se asustaron y abandonaron la casa: vivían exactamente enfrente.

Los que quedaron con el casero y su acompañante sufrieron luego un despiadado ataque. Los tres fueron objeto de malos tratos y asesinados.

Cometido el triple crimen, los dos sujetos trataron de apoderarse del automóvil de un vecino, pero no consiguieron poner el motor en marcha. Después intentaron asaltar a otra familia, a la que exigieron dinero.

En el interín, y alarmadas por la ausencia de los pequeños, las familias Nasi y Lucaks emprendieron una intensa búsqueda en todo el sector residencial adyacente. Con la colaboración de la policía y las declaraciones de vecinos, llegaron al chalet de la calle Jacinto Díaz.

En su interior se realizó el macabro hallazgo de los tres cadáveres.

En rápida batida por los alrededores, la policía logró capturar a los asesinos, que aparentemente se encontraban alcoholizados. También fue detenido el propietario del chalet, de apellido Rodríguez.

Fuentes policiales dijeron esta noche que el triple asesinato ha sido "totalmente esclarecido". El encargado de la finca, además, sería un desertor y habría intentado otros hechos aberrantes en otras oportunidades.

La consternación en el habitualmente tranquilo barrio residencial donde ocurrió el hecho era unánime, y los vecinos afirmaban que los aberrantes sujetos podrían, incluso, ser condenados a la pena de muerte, reimplantada la semana anterior por el gobierno nacional.

Heridas fatales sufren 2 policías al frustrar el atraco a un kiosco

BUENOS AIRES, 1 (Télam). — Dos sargentos de la Policía Federal fallecieron esta tarde en el Hospital Churruca, adonde habían sido conducidos en grave estado después de frustrar el asalto a un kiosco propiedad de uno de ellos.

Las víctimas son el sargento primero José Antonio Hernández, quien prestaba servicios en la División Seguridad Personal y el sargento Pedro Ramos, quien revistaba en el cuerpo de la policía montada.

El enfrentamiento, que arrojó como saldo la muerte de los dos servidores públicos, se registró esta mañana en la esquina de Franklin y Trelles, en el barrio de Caballito, a las 9.30, el sargento primero Hernández concurrió al kiosco ubicado en ese lugar, propiedad del sargento Ramos, pero sospresivamente fueron encañonados por tres delincuentes que pretendieron asaltar el negocio. Al darse a conocer los suboficiales, los malcantes se dieron a la fuga cubriendo su retirada a balazos. Los disparos alcanzaron a los sargentos quienes, gravemente heridos fueron trasladados de inmediato al Policlínico Bancario, y luego al hospital policial "Bartolomé Churruca", donde dejaron de existir. Sus restos serán inhumados hoy, a las 10.30, en el cementerio de La Chacarita.

Sustraen joyas por valor de 300.000 pesos

Ladrones que penetraron en una vivienda de la 4ª Sección, aprovechando la ausencia momentánea de sus moradores, se apoderaron de joyas valuadas por la propietaria en 300.000 pesos.

El despojo se cometió en el domicilio de la calle 25 de Mayo y Damián Hudson, de donde desaparecieron una medalla de oro con cadena, un anillo de oro, un par de aros del mismo metal, un reloj colgante antiguo, una pulsera con dijes, una libra esterlina y un medallón de oro.

Descubren billete falso de 50 dólares

Personal de la Comisaría 2ª Capital procedió a la detención de José Salvo Paratore, de 62 años, quien fue sorprendido en las inmediaciones de una entidad bancaria de calle Espejo 268, cuando ofrecía en venta dólares norteamericanos a los transeúntes.

Además se comprobó que tenía en su poder un billete de 50 dólares falsificado, por lo que ahora se le investiga por el cargo de falsificación de moneda, a parte de la sanción que supuestamente le correspondería por infringir la Ley de Cambio.

HOSTERIA CERRO DE LA GLORIA ZOOLOGICO

HOY SUPER CENA SHOW con JEAN DUVAL, IBIS LUCHETTI DE CEPARO, ROBERTO MARCO, MARIANO MORENO, GOLONDRINA RUIZ

RESERVE SU MESA AL TELEF.: 250130

2|7|F|31|7|A

Gran Rifa "MARCOS JUAREZ 75"

SORTEO FINAL: 26-6-1976 - LOTERIA NACIONAL

1º PREMIO .... Nº 25706
2º " .... Nº 07831
3º " .... Nº 42097
4º " .... Nº 19487
5º " .... Nº 13791

A 4 ULTIMAS CIFRAS: 5706

A 3 ULTIMAS CIFRAS: 706

CLUB A. Y B. SAN MARTIN DE MARCOS JUAREZ

1|7|F|3|7|D

SUSCRIBA LETRAS DE TESORERIA DE LA NACION

El 6 de julio a las 17 se cierra la licitación pública

Una buena inversión a corto plazo en valores de garantizada seguridad y de fácil liquidez

LIBRES DE TODO GASTO

- Exentas de impuestos
- Negociables en los mercados de valores
- Por montos mínimos de $ 10.000 y múltiplos de $ 5.000
- A plazos de 15, 30, 45 y 60 días
- Al portador o a la orden
- Cobrables a su vencimiento por su valor escrito mediante presentación en el Banco Central de la República Argentina o depósito en cuenta bancaria como si fuera un cheque

Consulte a los bancos, otras entidades financieras autorizadas, casas de Cambio y agentes de Bolsa

BANCO CENTRAL DE LA REPUBLICA ARGENTINA

AGENTE FINANCIERO DEL ESTADO

Una mujer y 2 hombres asaltan un domicilio

Con armas de fuego en la mano, dos hombres y una mujer irrumpieron en horas de la noche en un domicilio de Villa Hipódromo, donde redujeron al propietario y lo despojaron de alhajas, dinero en efectivo y las llaves del automóvil particular de la víctima, en el que huyeron.

El damnificado por el atraco fue identificado como Ladislao Motycik, checoslovaco, residente en la calle Reconquista 1320.

Los maleantes, luego de apoderarse de las pertenencias de valor del dueño de casa, tomaron las llaves de su auto Ford Falcon y se dieron a la fuga en el vehículo.

En una estación de servicio

Dos sujetos que ocupaban un automóvil asaltaron al encargado de turno de la estación de servicio de calle Barcala y avenida San Martín, de esta ciudad, al que obligaron a entregar bajo amenaza de muerte la suma de 6.300 pesos. Los salteadores, antes de huir, encerraron al empleado Pedro Norberto Meilán en una oficina del negocio.

Agente policial condenado a 8 años de cárcel

LA PLATA, 1º. (Télam). — La Cámara Tercera de Apelaciones de La Plata, sentenció a 8 años y 6 meses de prisión, más los accesorios legales y costas, por el delito de homicidio simple, al agente de la policía bonaerense Nicolás de Jesús Ríos de 23 años, acusado de dar muerte a un joven de 21 años, en el Barrio de Los Hornos de esta capital.

La condena fue dictada tras casi 20 horas de juzgarse oralmente la conducta de Ríos, durante las audiencias públicas que tuvieron lugar anteayer en la sala I de ese Tribunal, en esta ciudad. El acusado había dado muerte de un disparo en mayo de 1975, a Daniel González, de 21 años, en el Barrio de Los Hornos, con su arma reglamentaria. Luego alegó que accionó la pistola cuando un grupo de jóvenes trató de agredirlo, hiriendo de gravedad a la víctima, que poco después falleció.

Programas de Radios y TV

Ofrecemos a continuación los programas de acuerdo con el detalle que nos han suministrado las respectivas teleemisoras

Canal 7 - Mendoza

10.45 Chart de ajuste con música
13.30 La mujer.
15.00 Buenas tardes, mucho gusto.
17.00 El amor tiene cara de mujer.
18.00 El show de Los Tres Chiflados.
19.00 Musical Hits.
19.30 Sabot.
20.30 Noticiero 7 segunda edición.
21.00 El Metropolitano de Futbol en directo: Vélez Sarsfield vs. Témperley.
23.30 El Gran Chaparral.
0.30 Palabras para recordar - Secret. Medios Comunic.

Canal 9 - Mendoza

12.30 Noticiero en directo.
13.30 Almorzando con Mirtha Legrand.
15.00 Tiempo nuevo.
16.00 La rubia peligrosa.
16.30 Ventana a la vida.
17.00 Te veo veo.
17.30 Capitán Marte.
18.00 Johnny Ringo.
18.30 Trampa de otoño.
19.00 Valle de pasiones.
20.00 El circo de Carlitos Balá.
21.00 Noticiero Nueve.
22.00 Humor con Landriscina.
22.15 Los que estamos solos, con: Arnaldo André y Nora Carpena.
24.00 Papá solo, con Angel Magaña.

Canal 6 - San Rafael

17.30 Trampa de otoño.
18.00 Cartelera infantil.
18.30 Meteoro.
19.00 El hombre del rifle.
19.30 Tiempo de vivir.
19.57 Telesociales.
20.00 Tiempo de vivir.
20.30 Noticiero seis.
21.00 Mi cuñado.
21.30 Las calles de San Francisco.
22.30 Humor con Landriscina.
22.45 Recital de Toquinho.

LRA 6 y LRA 34 Radio Nacional - Mendoza

6.00 Informativo.
6.05 Por los senderos de la patria.
6.30 Efemérides argentinas.
7.00 El santo rosario.
7.10 Música para el amanecer.
7.30 Informativo (LRA Bs. As).
7.45 Música ciudadana.
8.00 Notas y música para usted.
9.00 Informativo.
9.05 Variedades musicales.
9.30 Boletín cultural.
9.35 Variedades musicales.
10.00 Informativo.
10.05 Instituto Nacional de Vitivinicultura.
10.15 Estampa ciudadana.
10.30 Pasaporte a la música.
11.00 Informativo.
11.05 Danzas y cantares nativos.
11.30 Dirección provincial de defensa civil.
11.35 El cofre de las melodías.
12.00 Informativo.
12.05 Concierto de Mediodía.
13.00 Informativo (LRA Bs. As.).
13.15 Joyas de la música.
13.30 Boletín gobierno de Mza.
13.35 Folklore en nacional.
14.30 Música para todos.
15.00 Informativo.
15.05 Selección típica.
15.30 Periódico oral docente.
15.45 Jazz.
16.00 Informativo.
16.05 El libro leído para usted.
16.20 Danzas argentinas.
16.30 Medios de comunicación social.
16.40 Cantares de Francia.
17.00 Informativo (LRA. Bs. As.).
17.15 Concierto de la tarde.
18.00 Informativo.
18.05 Tango y folklore.
18.30 Boletín cultural.
18.35 Ruta musical.
19.00 Informativo.
19.05 De nuestra discoteca.
19.30 Orquestas de melodías.
20.00 Informativo.
20.05 Solistas y conjuntos argentinos.
20.30 Festival Casals.
21.00 Informativo (LRA. Bs. As.).
21.15 Suites.
21.30 Concierto nocturno (Teatro Independencia - UNC).
23.00 Simplemente... para recordar.
23.45 Informativo.
24.00 a 6.00 esde Mendoza... junto a usted.

Notas sociales

Casamientos

El padre Joaquín Meseguer bendecirá la boda de la señorita Marta Ester Cremaschi con el señor Raúl Alberto Marino Borghetti hoy, a las 20.30, en la capilla San Cayetano de Godoy Cruz. Serán padrinos por la novia, el señor Guillermo G. Cremaschi y la señora Blanca Cremaschi de Raimond y por el novio, el señor Raúl Fernando Marino y la señora María García de Marino, y testigos, la señora Delia Manso de Esponda y el señor Jesús Atencio. Hoy, en horas de la mañana, certificarán el acto civil los señores Guillermo J. Cremaschi y Vicente Oyonarte.

—El casamiento civil de la señorita Mónica Patricia Derendinger y el doctor José Luis Polimeni Cantini se efectuará hoy. Oficiarán de testigos la doctora Rosa Carolina Cibau Polimeni y el señor Vicente E. Polimeni. La ceremonia religiosa tendrá lugar en la parroquia San Miguel Arcángel mañana, a las 20.15.

—Hoy se realizará el casamiento civil de la señorita María Isabel Olguín y el señor Jorge Daniel Grinspan. Atestiguarán el acto el señor Eduardo Uceda y la señorita Carolina R. Cavalli. Mañana, a las 21,30, en la capilla del Colegio María Auxiliadora, quedará consagrada la boda.

—La señorita María Zulema Spitalieri Manzur y el señor Ricardo Mario Cicchinelli Gándara firmarán hoy a las 12, el acta de su casamiento civil. Actuarán como testigos la señora Beatriz Sabatini de Saporiti y el señor Américo Mazetti. La ceremonia religiosa se llevará a cabo mañana, a las 21,30, en la parroquia de San Juan Morón.

—**BUENOS AIRES**, 1º — El padre Vicente Argumedo Semorile bendecirá el matrimonio de la señorita Laura Armella Fino y el ingeniero Luis María Brizzi (h) mañana, a las 21, en la basílica del Santísimo Rosario (convento de Santo Domingo). Intervendrán como padrinos por la novia, el doctor Enrique Abel Armella Fino y su señora Mabel Prestini y por el novio, el ingeniero Luis María Brizzi y su señora Beatriz Ana Del Signore.

Compromiso

En una misa celebrada en la parroquia del Inmaculado Corazón de María, quedó formalizado el compromiso de la señorita María Angélica Almeida Gayoso y el señor José Millione Ferreyra.

Demostración

Para despedir de la vida de soltera a la señorita Marta Elena López Da Cortá, las señoritas Ana María López y María Mabel Tarín le reunirán hoy en un té a sus amigas.

Reuniones

En obsequio de su hija Viviana, que cumplió 15 años, el señor Juan Carlos Fernández y su señora Elba Pringles le ofrecieron una reunión.

—La Asociación Cooperadora del Hospital Emilio Civit se reunirá hoy, a las 11.30, en la casa de su presidenta, señora Angélica Suárez de Jofré.

—Con la presidencia de la señorita Florencia Bustos y de la señora Mabel Fagioli de Romero habrá una reunión mañana, a las 16.30, combocada por el Centro de ex Alumnas del Colegio de Nuestra Señora de la Misericordia.

—El Centro de ex Alumnas del Colegio del Sagrado Corazón que preside la señora Ana María Caglio de Peters, realizará su reunión mensual hoy a las 17.30, en 9 de Julio 1070, quinto piso, departamento 1.

Cena aniversario

Mañana, a las 21, la comisión directiva del Mendoza Tennis Club hará servir una cena de camaradería para celebrar el 55º aniversario de la fundación del club. La reserva de tarjetas se atiende por los teléfonos 240105 y 241258.

Bridge

Dirigido por la señorita María Judith Delgado se disputará un torneo de bridge el domingo, a las 18.15, en el Club de Gimnasia y Esgrima. Lo que se recaude se destinará a las obras que sostiene PADEM (Patrocinio de Menores).

Beneficio

A beneficio de CORDIC, institución que protege al incapacitado cardíaco y que presiden el doctor Alfredo Zavala Jurado y la señora Noemí Ozán Frugoni de Leal, quedará habilitada hoy al público una exposición de pintura argentina rioplatense. La muestra cuenta con el auspicio de la Secretaría de Cultura de la Municipalidad de la Capital y culminará con una subasta que se llevará a cabo el domingo, a partir de las 18. La exposición funcionará hoy y mañana de 10 a 13 y de 17 a 21 y el 4, de 10 a 13, en el salón del subsuelo del Palacio Comunal.

En la oportunidad de exhibirán valiosas obras de destacados plásticos del Río de la Plata y tiene por objeto principal recaudar fondos que serán destinados íntegramente a la adquisición de instrumental científico para el tratamiento de los cardiópatas que se asisten en hospitales de nuestro medio.

Enfermos

Se restablece de la operación a que fue sometido el doctor Raúl Salvador Amitrano.

—Es satisfactorio el estado de la señora María Liliana Jaimes Calderón de Garrot.

Misas y funerales

Se oficiadán misas:

Hoy, a las 19.30, en la parroquia de Nuestra Señora de Fátima, por el alma del doctor Humberto Peroni.

—Pasado mañana, a las 19, en la parroquia de San Agustín, por el alma del doctor Carlos Manuel Arnulphi Corvalán. El oficio estará a cargo del padre Luis González, asesor de la Asociación de Profesionales de Acción Católica, entidad que solicitó el oficio religioso.

—Hoy, a las 10, en la capilla María Auxiliadora del templo de San Juan Bosco, por el alma del ex alumno Hugo Roberto Sin, ofrecida por el padre superior Miguel Espalla y el personal directivo y docente de la sección primaria del Colegio Don Bosco.

—Hoy, a las 19, en la capilla San Cayetano, de Godoy Cruz, por el alma de la señora Guillermina Michelin de Castell.

—Hoy, a las 19.30, en la catedral de Nuestra Señora de Loreto, por el alma del señor José Esteban Lombi.

Los integrantes del popular conjunto, que hoy se presenta en la sala del Avenida.

Ofrecerá dos actuaciones el grupo vocal "Opus Cuatro"

Hoy, en funciones anunciadas para las 21 y luego a las 23, en el teatro Avenida, actuará el conjunto vocal "Opus Cuatro", en un espectáculo que cuenta con el auspicio de Juventudes Musicales de Mendoza.

Integran el grupo musical Alberto Hassán, tenor primero; Aníbal Bresco, tenor segundo; Hernando Iraola, bajo barítono y Federico Galiana, bajo. El programa a ofrecer será el siguiente:

"Piso'e tierra" (gato); "La Pomeña" (zamba); "Ay, mi amor" (aire de vidala); "A José Artigas" (huella-vidalita); "Refalosa del adiós" (refalosa); "La puerca" (golpe larense); "Mécete suavemente, dulce carroza" (espiritual negro) y "Dulce, dulce" (canción tradicional negra) en la primera parte. En la segunda parte: "Elegía a la Victoria Romero" (tonada llanista); "Si vas para Chile" (canción); "Copias a Fray Martín" (criolla); "A mi palomita" (huayno tradicional boliviano); "Alma llanera" (joropo); "La bordona" (tango) y para finalizar dos espirituales negros: "Contempla" y "Cuando los santos vienen marchando".

Recital de piano ofrecerá AFIM el martes

El martes, a las 21.30 en la sala del cine-teatro City, la Asociacin Filarmónica de Mendoza presentará al pianista norteamericano Ralph Votasek, en un recital que tendrá el carácter de homenaje al bicentenario de la declaración de la independencia de los Estados Unidos.

El programa que ofrecerá se compone de las siguientes obras: "Sonata en La mayor, Op. 101" de Beethoven; "Barcarola, Op. 60" de Chopin; "Variaciones serias, Op. 54" de Mendelssohn; "Quince canciones arregladas para piano por el autor" de Gershwin y "Cuatro estudios Tableaux, Op. 39" de Rachmaninoff.

Las localidades pueden adquirirse en la sede de AFIM, Clark 645, de 17 a 21.

Expone hoy el plástico Ramón Orlando Olmedo

Hoy, a las 20.30, en las instalaciones del Banco de Mendoza, 9 de Julio 1263, será inaugurada una muestra del plástico sanrafaelino Ramón Orlando Olmedo. Estará compuesto de óleos, acuarelas y tintas litográficas, trabajos que en su mayoría tienen como tema el paisaje mendocino.

La muestra estará habilitada hasta el 16 del corriente. La organiza la subcomisión de cultura del Club Personal del Banco de Mendoza y cuenta con la adhesión de esa entidad bancaria.

Ramón Orlando Olmedo realizó cursos de técnica directa americana de la acuarela con el maestro Zigmund Kolowsky. Ha obtenido, entre otros, los siguientes premios: mención de honor en Primer Salón Municipal de San Rafael; premios en salones municipales de San Rafael y salones de primavera (1956 1957 y 1959) y medalla de oro "Gobernador de Mendoza" en el XIV Salón de Primavera (1962).

"Virginidad", con Gassman, en el Lavalle

El actor italiano

El Lavalle exhibe en calidad de estreno "Virginidad", realización de Franco Rosi protagonizada por Vittorio Gassman, Ornella Muti, Madeline Hinde, Adolfo Celi y Alessandro Haber.

Se trata de una comedia que muestra a un siciliano radicado en Londres y convertido en rico y próspero dueño de una cadena de restaurantes "típicos". Ha adoptado la ciudadanía inglesa y viste como un auténtico "gentleman". Su vida es plácida y fácil hasta que entra en ella una inquietante muchacha, proveniente de su nativa Sicilia, con la expresa recomendación de cuidar de su pureza hasta con la propia vida.

Se filmó en Londres en Technicolor con fotografía de Silvano Ippolitti y música de John Cameron.

"Los Chalchaleros" están actuando en nuestro medio

El afamado conjunto folklórico "Los Chalchaleros" y la conocida cancionista mendocina Paula Hernández, están actuando en nuestro medio tras cuatro meses de ausencia con motivo de giras realizadas por el exterior.

"Los Chalchaleros" es un grupo integrado por Ernesto Cabeza, Polo Román, Juan Carlos Saravia y Pancho Figueroa. Sus numerosas presentaciones a lo largo y ancho del país como asimismo sus versiones discográficas, eximen de todo comentario. Son artistas de primera en música folklórica y su arte ha prestigiado al país en el extranjero en la divulgación de su canto nativo.

Paula Hernández se presentó recientemente en Brasil, con más de cien actuaciones, encabezando el elenco musical integrado con primeras figuras de Buenos Aires tales como Jorge Sobral, el "Sexteto Mayor" y el "Malón Ballet".

Desde 1972, que fue consagrada revelación en Cosquín, tuvo oportunidad de demostrar sus condiciones interpretativas en diversos escenarios del país, especialmente la Capital Federal.

Subastarán obras de arte

En el Plaza Hotel se abrirá el 7 de julio a las 11 una exposición de obras de artistas mendocinos, que serán subastadas el 10 de ese mes a las 16.30 en el Salón de los Espejos.

Figurarán trabajos de Hernán Abal, Roberto Azzoni, Víctor Delhez, Zdravko Ducmelic, Hugo Escape, Carlos Ercoli, Rosalía de Flichman, José Manuel Gil, Rubén Hoffman, Rafael Montemayor, León Ochoa, Marina Puebla, Carlos Reyes, Juan Scalco, Luis Scafati, Antonio Sarelli, Joaquín Tejón, José Bermúdez, José Sussely, Chipo Céspedes y Peña y Lillo (cerámicas).

Organiza la subasta la comisión cooperadora de la escuela israelita "Max Nordau", a beneficio del establecimiento.

Guillermo Lettieri, pianista, actúa con la Sinfónica

Hoy, a partir de las 21.30, en el teatro Independencia, la Escuela Superior de Música de la Universidad Nacional de Cuyo ofrecerá la actuación de la Orquesta Sinfónica.

Con dirección del maestro Carmelo Duci, y actuando como solista en piano el alumno Guillermo Lettieri, se podrá escuchar el siguiente concierto: "Danzas argentinas" de Gianneo; "Concierto Nº 2 en Si bemol mayor, Op. 19" de Beethoven, (para piano y orquesta: solista Guillermo Lettieri); "Petit suite" de Debussy y "Capricho italiano" de Tchaikowsky.

El público tendrá libre acceso a la sala.

Guillermo Lettieri estudió piano con el profesor Juan Lavalle en Ramos Mejía, Buenos Aires; luego continuó los estudios con Alfredo Kludt en Santa Rosa de La Pampa y finalmente ingresó en la Escuela Superior de Música, donde es alumno del maestro Juan F. Salomón. Ha actuado como solista numerosas veces en salas de Cuyo y también con la Sinfónica de Concepción, Chile. Por resolución de la Escuela Superior de Música le fue otorgada mención especial en el "Concurso para la actuación de alumnos como solistas en la Orquesta Sinfónica". De aquí se origina su intervención pianística de hoy.

Exposición de pinturas del Renacimiento

Mañana a las 18, en el hall del teatro Independencia, se inaugurará una exposición itinerante de obras renacentistas, auspiciada por la Subsecretaría de Cultura de la Provincia.

La nómina de obras que se expondrán es la siguiente: "San Francisco bendiciendo las palomas", de Giotto, primitivo italiano; "Guidoriccio Fogliani se lanza al asalto de Montemassi", de Simone Martini gótico italiano; "Retrato de una dama" por Roger Van Der Weyden, flamenco; "Adán y Eva expulsados del paraíso" por Masaccio, renacentista italiano; "Beatrice Sforza" por Piero Della Francesca, renacentista italiano, y "La Cabalgata de los Reyes Magos" por Benozzo Gozzoli, renacentista italiano.

Además se expondrán "Las tres gracias" por Sandro Botticelli, renacentista italiano; "Francisco Sassetti y su hijo Teodoro" por Doménico Ghirlandaio, renacentista italiano. También se presentarán: "Los dos amantes" de la Escuela Suavia; "San Francisco" por Cimabue; "La Venus del perrito" por Ticiano, y "Descendimiento" por Rafael, todos ellos pintores del Renacimiento Italiano.

También se podrá apreciar el "San Jerónimo" de El Greco, renacentista español; "Retrato de la Esposa" de Rubens, renacentista flamenco, y "El jinete polaco" obra de Rembrand Van Ryn.

Postergóse una conferencia sobre prehistoria

Informó el Círculo Cultural Femenino Hispano - Argentino de Mendoza, que por razones de fuerza mayor ha sido postergada la conferencia que debía pronunciar mañana, en la sede del Instituto Cuyano de Cultura Hispánica el arqueólogo y doctor Juan Schobinger.

La anunciada disertación, que lleva por título "El arte prehistórico de España", será ofrecida en ese lugar el 10.

Conferencia en homenaje al pintor Tiziano Vecellio

El último acto cultural destinado a honrar la memoria del pintor veneciano Tiziano Vecellio, con motivo de haberse cumplido recientemente el IV centenario de su fallecimiento, tendrá lugar hoy, a las 18.30, en la sede de la Junta de Estudios Históricos de Mendoza, Montevideo 544, ciudad.

El arquitecto Enrico Tedeschi hablará sobre el arte de otro gran contemporáneo de Tiziano, el arquitecto Andrea Palladio.

El acto lo organiza la filial Mendoza del Instituto Italiano de Cultura Argentina. Habrá entrada libre.

SUSPENSO ARROLLADOR! UN POLICIA Y SU DRAMATICA OPCION: EL DEBER O EL AMOR!
OLIVER REED
FABIO TESTI
REVOLVER
PROHIBIDA MENORES DE 18 AÑOS
AGUSTINA BELLI | PABLO PITAGORA
DOS GRANDES SUCESOS DEL CINE
VUELVE LA MAS DESCABELLADA OPERACION DE HUMOR NEGRO!!
MASH
Con los "neurocirujanos"
Donald Sutherland Elliott Gould
PROH. MEN. 18 AÑOS
HOY CINE SELECTRO

ESTE SABADO
ENRIQUE DUMAS
en batrabás
CABARET - BOITE - SHOW
CHILE 924 - MENDOZA ARGENTINA

NUEVO EN MENDOZA...
FABRICANTES UNIDOS
Venden al Costo
ZAPATO CLASICO
ACORDONADO HOMBRE
$ 1.499
9 DE JULIO 1583
2|7|F|72993|2|7

Feliz fin de semana con...
AMPARITO CASTRO
"La Vedette de América"
Atlantis — Magia de altísima jerarquía
Jonny Trinidad — Cantante Internacional
Tito Barrientos — Alegría y canciones de Chile
Grupo Silencio — Conjunto Internacional
Trío Azul — Folklore del bueno
Dos para el Folklore — Cantares de las cosas nuestras
Juan Carlos del Río — Expresión varonil del Tango
Dirección y conducción: Juan Carlos Villada
Restaurante LA PERLA
Lavalle 22 (Frente Plaza Godoy Cruz)
RESERVE MESA AL TELEFONO 220397
Menú Fijo HOY VIERNES .... $ 650.- SABADO ..... $ 700.-
2|7|F|73028|3|7

CONJUNTO VOCAL "OPUS 4"
Auspiciado por JUVENTUDES MUSICALES DE MENDOZA
RECITAL DE MUSICA AMERICANA Y ARGENTINA
HOY 21 y 23 HORAS
Platea: $ 200 - Pullman: $ 100
Teatro AVENIDA
2|7|F|72936|2|7

OFERTA TEMPORADA EN
PIELES RAFAEL
SACON DE NUTRIA $59.000: CONTADO
Reformas Arreglos
CREDITOS
ENTRE RIOS 126 TEL. 254256 Mendoza

ESTA NOCHE UNICO DIA
EXCLUSIVO !!
LOS CHALCHALEROS
PAULA HERNANDEZ
La Bodega del 900
RESERVAS a los Tels 262773 262775
AVDA. ACCESO Y URQUIZA VILLA NUEVA. GUAYMALLEN MZA

EXPOSICION - SUBASTA DE PINTURA ARGENTINA CONTEMPORANEA
a Beneficio de
C.O.R.D.I.C. Mendoza y C.E.P.I. Buenos Aires
En Salón Subsuelo del Palacio Municipal
EXPOSICION
Del 2 al 4 de Julio - Horario: Viernes y sábado de 10 a 13 y 17 a 21 - Domingo de 10 a 13.
SUBASTA
DOMINGO 4 DE JULIO A LAS 18 HORAS
Selección y Autenticidad de las Obras a cargo de ENRIQUE SCHEINSOHN
ORGANIZA: MARCELO USANDIVARAS
AUSPICIAN:
Municipalidad de la Ciudad de Mendoza
— y —
Bodegas y Viñedos Arizu
2|7|C|231|2|7

Mañana TERMINA SEMANA 2 en 1
por Cada Tela o Prenda de Invierno que Ud. compra le regalamos otra del mismo valor
Contado o CREDITO
Compre 2... Pague 1...
La Reina
30 Buenos Aires 42

ESTE SABADO
LOS CHALCHALEROS
EN
Quijote's
CONFITERIA
SARMIENTO 17 - TEL. 231726 - MENDOZA ARGENTINA

RESTAURANTE LA POSTA
ESTE FIN DE SEMANA HAGA UN ALTO EN LA POSTA, HOY SENSACIONAL:
ENRIQUE DUMAS
Mañana: Los Chalchaleros
RESERVE CON TIEMPO SU MESA
San Martín 1297 • TELEF. 221311 • G. CRUZ
MAGIO PUB
2|7|F|2

LA CASONA
VIERNES, SABADO Y DOMINGO
AMPARITO CASTRO
La vedette de América
EKEKO
folclore latinoamericano
DE MARTES A DOMINGO CENA SHOW BAILABLE
GRAN ELENCO
San Martín Sur 905 • Teléf. 224344 Godoy Cruz • RESERVE MESA DESPUES DE LAS 10

CINES Y TEATROS

CENTRO

AVENIDA: Hoy de 14.30 a 24 hs.: "LOS SUPERVIVIENTES DE LOS ANDES" y "LOS DINAMITEROS DE CHIPRE".

AMERICA - Hoy de 13.45 a 24 hs.: "LOS MUCHACOHS DE ANTES NO USABAN ARSENICO" y "LOS CHANTAS".

CENTER - Hoy de 14 a 24 hs. "EL PELEADOR CALLEJERO" y "PAPILLON".

CINEMA - Hoy de 14 a 24 hs.: "PETETE y TRAPITO", "ANIMALES MARAVILLOSOS" y "EL MUCHACHO DEL ARCO IRIS".

CITY - Hoy de 14.30 a 24 hs. "LA PANDILLA SALVAJE" y "CONTRATO EN MARSELLA".

CONDOR - Hoy de 14.10 a 24 hs. "LA NOCHE DEL HURTO" y "LAS PROCESADAS".

GRAN REX - HOY de 14 a 24 hs.: "LA MUJER DEL GANGSTER" y "VIVIR POR VIVIR".

LAVALLE - Hoy de 14 a 24 hs.: "VIRGINIDAD" y "JUGUEMOS AL AMOR".

LUXOR - Hoy de 14 a 24 hs. "LOS JUSTICIEROS DEL OESTE" y "INVASION INFERNAL".

OPERA - Hoy de 14 a 24 hs. "ULTRAJE A LA INOCENCIA" y "EL HOMBRE QUE DOMINABA A LAS MUJERES".

PREMIER - Hoy de 13.45 a 24 hs. "UNA VENTANA AL CIELO" y "AEROPUERTO 1975".

REX - Hoy 21 y 23 hs.: "LOS CHALCHALEROS" y "ENRIQUE DUMAS".

ROXY - Hoy de 14 a 24 hs. "LA PISCINA MORTAL" y "LA ESTAFA DEL SIGLO".

SELECTRO - Hoy 21.00 horas: "M.A.S.H." y "REVOLVER".

EL CERRO AUTOCINE (El Challao) - Hoy 21 hs. "La última nieve de primavera" y "Un loco lindo en Saint Tropez".

AUTOCINE BROADWAY - Hoy 21 hs. "La batalla desiciva" y "Piel del asno".

AUTOCNE MENDOZA - Hoy 21 hs.: "Una fuga a toda vela" y "El regreso del alto rubio".

GODOY CRUZ

CEC - Hoy 21 hs.: "La venganza de los tiburones" y "La captura del Pelham".

PLAZA - Hoy 21 hs.: "LOS BUITRES" y "LAS LOCAS AVENTURAS DE RABY JACOB".

SPORTSMAN - Hoy 21 horas: "Drácula el último romántico" y "Rita contra Yango y Gringo".

GUAYMALLEN

VICTORIA - Hoy 21 hs.: "Devilman" y "Cadenas de odio".

MAIPU

ARGENTINO - Hoy 21 hs.: "Roma violenta" y "Romance en la cama".

IMPERIAL - Hoy 21 hs.: "La ira divina" y "Ahora mi nombre es nadie".

PALMIRA

COLON - Hoy 21 hs.: "Juggernaut" y "Los 3 discípulos de la muerte".

SAN MARTIN

CERVANTES - Hoy 21 hs.: "Licencia para matar" y "La venganza de Uzana".

MAYO - Hoy 21 hs.: "Carrera contra el diablo" y "Mandingo".

MONUMENTAL - Hoy 21 hs.: "Fangio" y "Trinity el corsario negro".

LA CONSULTA

REAL - Hoy 21 hs.: Infierno en la torre" y "Variedades".

RIVADAVIA

ARGENTINO - Hoy a las 21 hs.: "Un disparo en la sombra" y "Lo llamaban el sargento azul".

ALFA - Hoy 21.15 hs.: "Terremoto" y "El niño y el toro".

DUCAL - Hoy 21.15 hs. "Se me subió la mostaza" y otro estreno.

SAN RAFAEL

IDEAL - Hoy de 14 a 24 hs.: "Amigos y amantes" y "El día del chacal".

LOS CHALCHALEROS
Máxima expresión del folklore
HOY
21 y 23 HS.
Unico día de actuación
Localidades numeradas en venta.
Enrique Dumas
con orquesta típica de OSVALDO LARREA
Además: La Comicidad de : MARIANO MORENO
TEATRO GRAN REX

AHORA EN RIVADAVIA... Y CON TODA SU PLENITUD..!
70 MM 6 bandas de sonido estereofónico
¡Usted lo SIENTE al mismo tiempo que lo ve!
¡Una Manera Distinta de Conocer y Sentir el Horror de una Catástrofe!
TERREMOTO
TECHNICOLOR
CHARLTON HESTON
AVA GARDNER - GEORGE KENNEDY
LORNE GREENE - GENEVIEVE BUJOLD - RICHARD ROUNDTREE
HOY COLOSAL ESTRENO
CINE TEATRO ALFA

Rivadavia

En defensa de la existencia de un juzgado

RIVADAVIA. — Hemos recibido en nuestra corresponsalía una nota del Colegio de Abogados del Este, con sede en San Martín, firmada por su presidente, doctor León Víctor Chade, donde se define la presencia del Juzgado Civil creado recientemente en este departamento. Expresa la entidad a este respecto: "Frente a insistentes versiones sobre la supresión del Tercer Juzgado Civil de esta Tercera Circunscripción Judicial, con sede en la ciudad de Rivadavia, la comisión directiva del Colegio de Abogados del Este, hace pública su posición en defensa del mantenimiento de tal Juzgado, que indudablemente cumple una función necesaria en su amplia zona de influencia y constituye un factor de progreso para el Este mendocino, contribuyendo a una más rápida administración de justicia"

Zona Este

El contador Mario Lucio Bastán, de la Cámara Empresaria, durante su exposición en la Comuna local.

Los caminos de la zona, tema de una disertación

RIVADAVIA. — Sobre las necesidades de comunicación vial de este departamento, disertó en dependencias de la Comuna el contador Mario Lucio Bastán, miembro de la comisión directiva de la Cámara Empresaria de esta ciudad, especialista en la materia.

La charla, que fue seguida por un numeroso público, fue organizada por la Cámara Junior de Rivadavia, con los auspicios de la Comuna.

Expresó el contador Bastán que sólo trataba de representar otra forma de peticionar acerca de "las obras viales que estamos necesitando con suma urgencia".

Refiriéndose a la unión con el sur de la provincia, dijo el disertante que se podía hablar de dos alternativas: una, que recorriendo el tramo que tiene construido y en uso YPF hasta la localidad de Vizcacheras pavimentado y en muy buenas condiciones, continúe hasta Comandante Salas por un tramo pavimentado, aunque más precario, conectando allí con el trazado que viene de Las Catitas con rumbo a Monte Coman y que está siendo mejorado por la Dirección Provincial de Vialidad. "Desde Monte Comán —prosiguió— se puede llegar a San Rafael o a General Alvear por caminos pavimentados luego que se ha recorrido 230 kilómetros desde Rivadavia". "Por la ruta actual, o sea por El Carrizal y Ugarteche utilizando las rutas 40 y 143 representa unos 30 kilómetros de más hasta San Rafael y 120 kilómetros con respecto a Alvear".

Dijo el disertante, que otra alternativa sería el trazado directo entre Rivadavia y San Rafael que acortaría la distancia en unos 100 kilómetros, y Alvear distaría tan sólo 250 kilómetros.

El disertante se inclinó por la construcción del camino por la primera alternativa, teniendo en cuenta su factibilidad ya que el terreno es más llano y porque por allí se extenderá el gasoducto Centro Oeste, que necesitará su acceso correspondiente, y mencionó además otros factores, tales como el económico, de acuerdo a la situación actual y las características de la zona, donde asientan explotaciones ganaderas de cierta consideración y mayor población. Se lograría entonces un ágil y cómodo enlace de dos zonas de la provincia que son el Sur y Este cuya pujanza todos reconocen como así también su prominente participación en la formación de los totales provinciales, tanto en vitivinicultura, fruticultura y demás industrias de base agraria y otras industrias manufactureras que coadyuvan a la diversificación. "Para nosotros -añadió- representa también la posibilidad de dirigirnos además de los departamentos sureños mendocinos, a las fértiles pampas del centro argentino, a todo el litoral del sur de Buenos Aires y de la extensa Patagonia, a los lagos del sur. Asimismo nos servirá de enlace con la proyectada ruta de Encón-Rincón de los Sauces, ambicioso proyecto de integración vial que ya ha sido anunciado por las autoridades de Vialidad de la Provincia y que coincidirá con el camino que solicitamos en el tramo Comandante Salas y Monte Comán".

Otros caminos

En cuanto a otras rutas necesarias para el progreso del departamento, el contador Bastán señaló la necesidad de pavimentar el tramo Andrade - Los Arboles y su ulterior prosecución hasta Medrano; Barriales-El Paraíso, vía que se encuentra en ejecución y que será vital para la comunicación con la ciudad de Mendoza y que deberá unir con la prolongación hasta el departamento de Santa Rosa para alivio de ruta 7; Phillips-La Central que además de beneficiar a ambas localidades y zonas intermedias contribuirá a perfeccionar la red vial básica de la región; Rivadavia-Phillips, se propone la construcción que siga el derrotero del canal marginal en construcción; El Carrizal-Tunuyán, como complemento del camino de circunvalación del espejo de agua del Carrizal, podría extenderse un tramo que uniera con el Valle de Uco al suroeste del embalse; avenida de circunvalación de la ciudad de Rivadavia, que se encuentra planificada y que redundaría en su progreso urbano; y cruce de calle San Isidro en carril Retamo, que impone el sistema de trazado adecuado con conveniente iluminación para evitar accidentes en estas rutas de intenso tránsito.

Finalmente Bastán propuso que muchas de esas obras sean encaradas por el sistema de consorcios y la participación de la Dirección Provincial de Vialidad.

Al término de la exposición se entabló un diálogo entre los presentes y se coincidió en la creación de una comisión mixta o interdepartamental para bregar por la ruta al sur. La Cámara Junior prometió en la oportunidad realizar los contactos necesarios.

La Paz

Una limpieza excesiva de ramaje resta, durante el verano, la posibilidad de sombra en calles y veredas.

La poda de árboles debe adaptarse al clima local

LA PAZ. — Se iniciará próximamente el período anual de limpieza y poda del arbolado público, y ante ello cabe recordar la inquietud de vecinos de la zona céntrica que cada año reclaman la necesidad que la tarea se efectúe teniendo en cuenta el rigor del sol durante el verano, es decir, que la poda no impida luego el desarrollo de las ramas que, con sus hojas, protegen al transeúnte.

En efecto, en días de mucho calor y en las horas en que éste alcanza su máxima expresión, prácticamente es imposible transitar por las calles de la villa, lo que sería atemperado si la sombra de los árboles atenuara el excesivo calor de la zona.

Santa Rosa

Se hace entrega del pabellón nacional.

Donación de una bandera

LA DORMIDA. — El comisionado militar, suboficial mayor de Aeronáutica, Aldo César Suárez, hizo entrega de una bandera de ceremonias en carácter de donación, con destino a la Escuela Nacional Nº 149 de la Colonia Norte, en nombre del pueblo de Santa Rosa y la Municipalidad. Fue recibida la enseña por el abanderado de la escuela y la directora suplente, señorita Delia Moreno.

San Martín

Habría cambio en el horario de los sábados

SAN MARTIN — La Cámara de Comercio, Industria y Agricultura aconsejó a sus asociados la adopción de un nuevo horario para los días sábados —sería de 9 a 13—, medida que se aplicaría desde mañana mismo.

El comunicado expresa: "Ante diversas consultas realizadas, aconseja al comercio en general modificar el actual horario de apertura y cierre, exclusivamente los días sábados, en que se trabajará de 9 a 13; que esta modificación tenga vigencia a partir del próximo sábado, esto es, el 3 de julio inclusive".

Jubilaciones

Caja de Jubilaciones y Pensiones de la Provincia. SAN MARTIN. — La Delegación Zona Este de la repartición citó a las señoras Matilde Moyano de Sosa y Bienvenida Herrera de Araya, para que se presenten en la oficina de jubilaciones de la Comuna, en el segundo piso de la Casa Municipal.

Junín

Necrología

Atilio Chapini - MEDRANO — Hondo sentimiento de pesar ha causado en nuestro medio el fallecimiento, a los 77 años de edad, del señor Atilio Chapini, oriundo del departamento de Godoy Cruz.

Se radicó desde muy joven en Medrano, y aquí formó su hogar con la señora Lidia Boer, unión matrimonial de la que nacieron 10 hijos, a quienes inculcó su respeto al prójimo y la dedicación al trabajo, entre los muchos valores que enriquecieron su personalidad. También su bondad se extendió a sus nietos, de quienes fue abuelo ejemplar.

Su actividad fue la agricultura, y dentro de ella, la viticultura. Asimismo dedicó lo mejor de sí a la construcción de la escuela Nº 208 de El Martillo, de cuya cooperadora fue presidente por muchos años. Hasta el momento de su muerte le fue confiada la responsabilidad de inspector del canal de riego de Medrano.

Oficiales Pintores
y MEDIOS OFICIALES PINTORES
NECESITAMOS
Presentarse: COLON 251 — MENDOZA
2|7|F|73032|3|7

ORO COMPRO
96.000 Gr. Of.
RESCATO POLIZAS
Espejo 271 - 2º Piso - Ofic. 12
2|7|F|73009|2|7

VENDO
AMASADORA REDONDA
Para 2 bolsas. Tratar y ver: Paso de los Andes 215 - Godoy Cruz. Teléfono 226211. 2|7|T|07291|3|7

SOMECA s.a.
SOCIEDAD MENDOCINA DE CALES Y AFINES
CEMENTO BLANCO OSO
PLOMO - CLAVOS
SANITARIOS Toda la Línea
Distribuidores de
LADRILLOS CERAMICOS
VIGUETAS PREFABRICADAS
Y
ENCOFRADOS CERAMICOS
Palmar
EMULSION COLA
PALAS
ZONAS DISPONIBLES PARA SUB-AGENTES
PRECIOS Y PLANES ESPECIALES A EMPRESAS CONSTRUCTORAS Y REVENDEDORES
URQUIZA 357
TEL. 250158 - MZA.
Y PRONTAMENTE también en:
PARAGUAY 2532/44 - Mendoza
MADRYN

KVA ARGENTINA
• MATERIALES ELECTRICOS
• FERRETERIA INDUSTRIAL
SALTA 1453/62 - TEL. 218224
SUC. SAN MARTIN: SARMIENTO 286 TEL. 21837.

GALPON DE MATERIAL
NECESITAMOS ALQUILAR
Buena construcción, con local y/o oficina al frente. Fuerza motriz, teléfono, en el radio del Gran Mendoza. Apto para entrada de vehículos pesados.
Dirigirse únicamente por carta a:
F. G. M. - 25 DE MAYO 2987 - MENDOZA
2|7|F|72983|2|7

VENDO
RENAULT DAUPHINE
MODELO 66 - IMPECABLE
$ 180.000.00
Tratar: Teléfono 221276
Sin intermediarios
2|7|F|72984|2|7

RENAULT GORDINI "65"
"BUENO - BUENO"
VENDO "YA"
A. Calle 77 - Dorrego
Teléf. 291100
2|7|F|73011|2|7

TERRENO DE 4.500 m2.
Vendemos con 66 metros de frente, ubicado en Godoy Cruz, a la altura del establecimiento industrial Coca-Cola sobre calle República del Líbano, con servicios, con fuerza eléctrica, totalmente perimetrado en mampostería de ladrillo.
EN VENTA COMO OPORTUNIDAD.
Infórmese: COLON 251 - MENDOZA - Horario de Oficinas
30|6|F|72259|3|7

NECESITAMOS ALQUILAR GALPON ZONA INDUSTRIAL
DE 800 A 1.000 m2. CUB. SOBRE 3.000 m2. TOTAL
OFERTAS:
PERU 1064 - MENDOZA - TELEFS. 248333 - 249297
2|7|T|07278|2|7

No Espere que Llueva
Contrate el arreglo de su techo con tiempo, llame al
TELEFONO 250340
EMPRESA DE TECHOS
BELGRANO le asesorará
Jorge A. Calle 8 - Cdad.
1|7|C|980|3|7

LICITACIONES

BANCO DE MENDOZA
LICITACION Nº 62/76 - 349
EDIFICIO CENTRO BANCARIO - REMODELACION BAÑOS.
APERTURA: 15 de Julio de 1976, a las 11 horas.
VALOR DE LA CARPETA: $ 150,00 (Pesos Ciento Cincuenta)
LICITACION Nº 63/76 - 76
ADQUISICION 220.000 FORMULAS SISTEMAS SNAP-OUT PARA USO DEL BANCO.
APERTURA: 20 de Julio de 1976, a las 11 horas.
VALOR DE LA CARPETA: $ 100,00 (Pesos Cien).
LICITACION Nº 64/76 - 214
ADQUISICION 1.000.000 FORMULARIOS CONTINUOS DUPLICADOS.
APERTURA: 21 de Julio de 1976, a las 11 horas.
VALOR DE LA CARPETA: $ 100,00 (Pesos Cien).
PLIEGOS E INFORMES: Departamento de Compras y Licitaciones - Gutiérrez 51 (Subsuelo) - Mendoza.
1|7|F|72434|3|7

MINISTERIO DE ECONOMIA
CORPORACION DE EMPRESAS NACIONALES
YACIMIENTOS PETROLIFEROS FISCALES
ADMINISTRACION MENDOZA
LICITACION PUBLICA AM. Nº 1302
Construcción y provisión equipo para transportar cemento y material de inyección a granel con dispositivo de descarga de acción neumática, montado sobre acoplado semiremolque con una capacidad de carga neta de 25 toneladas. APERTURA: Día 22 de Julio de 1976 a las 11.30 horas.
LICITACION PUBLICA AM. Nº 1.303
Refacción y ampliación galpón grupo de caldera 1-RT y construcción local para oficina, vestuario y sanitario - Area Barrancas - Administración Mendoza.
APERTURA: Día 26 de Julio de 1976 a las 11.30 horas. LUGAR: Salta Nº 672, Godoy Cruz. Mendoza. VALOR DE LOS PLIEGOS: $ 200 (Doscientos pesos). 28|6|F|7|7-D.

MINISTERIO DE ECONOMIA
CORPORACION DE EMPRESAS NACIONALES
AGUA Y ENERGIA ELECTRICA
EMPRESA DEL ESTADO
ADMINISTRACION REGIONAL CUYO
LICITACION PUBLICA Nº 3/76
SEGUNDO LLAMADO
Llámase a LICITACION PUBLICA para el día 26 de julio de 1976 a las 12 horas, por la contratación de los trabajos necesarios con provisión parcial de materiales, para llevar a cabo el traslado de estructuras metálicas y cubierta de techo de un galpón existente en calle Montes de Oca s/n. y montaje de los mismos en dependencia de calle Sarmiento Nº 387 - Godoy Cruz - Mendoza - Proyecto Nº 5878/75.
PRESUPUESTO OFICIAL: $ 1.591.000,00.
PLIEGO E INFORMES: Oficina de Compras - Avda. San Juan 470 - Mendoza.
VALOR DE LA DOCUMENTACION: $ 200,00 (DOSCIENTOS PESOS).
1|7|F|72413|5|7

GOBIERNO DE MENDOZA
MATADERO FRIGORIFICO MENDOZA
LEY 2153 (Licitación Sub-Productos)
SEGUNDO LLAMADO (Decreto Acuerdo 650/66)
Se comunica a los señores interesados en general que el día 5 de Julio de 1976 a las diez (10) horas, se recibirán en el Matadero Frigorífico Mendoza, las propuestas en sobre cerrados para la venta de Grasa de Playa y Puesto de Carne, por segundo llamado. Período: 4 de Julio al 31 de Julio de 1976.
JUAN BRAIN - Presidente Comisión Interventora
2|7|F|72985|4|7

GUIA PROFESIONAL

MEDICOS

Dr. OSCAR E. CAMINOS
Clínica y Cirugía. Obesidad. Várices. Vejez. Enf. Venéreas. Impotencia. Mutuales. Sarmiento 777. Tel. 241768. De 11 a 13 y 17 a 21 horas. 9|1|F-Pte.

Dr. MIGUEL A. CHIRINO ZARATE
PREVENCION DEL CANCER
Clínica Radioterapia (Cobalto - Radium), Quimioterapia. Especializado extranjero. Mutuales. Rioja 1956. T. 250237.
18|5|F|69725|Pte.

EN SAN MARTIN
Dr. ENRIQUE P. ALVAREZ
VIAS RESPIRATORIAS
Lunes a viernes de 10,30 a 12,30 en Sanatorio Argentino. Brown esq. San Lorenzo. Teléfono 21150. San Martín. 6|6|F|79244|Pte.

APARATO DIGESTIVO

Dr. NESTOR MATUSCHKA
Clínico Aparato digestivo, hígado, estómago, intestino, hemorroides. Diariamente desde las 17. Turnos: a los Tels. 291752 y 248241. - Colón 185, 4º piso. 5|4|F|Pte.

Dr. LUIS CHRABALOWSKI
Cirugía. Aparato digestivo. Hígado. Vías biliares. Turnos. Jorge A. Calle 450. Tel. 214441. Ciudad
6|5|F|Pte.|A

VIAS URINARIAS

Dr. ANTONIO C. LINARES
UROLOGO
Martín Zapata 572. Turnos: Tel. 231391. 15|6|C|510|14|7

Dr. ALBERTO D. BEKERMAN
ESPECIALIZADO EN EE. UU.
Cirugía, Riñón, Vejiga, Próstata, Genitales. Adultos, Niños. Esterilidad. - 9 de Julio 1189, 2º "15". Turnos: 231915-247445.
20|4|F|62034|Pte.

Dr. ALBERTO PABLO CORICA
ESPECIALIZADO EN EE. UU.
Enfermedades vías urinarias. Adultos y niños. Colón 532 - Turnos: Teléfonos 240835 y 252553.
29|1|F|29090|Pte.

Dr. IGNACIO J. ROMEO
CIRUGIA VIAS URINARIAS
Cirugía general. Diariamente desde 17 horas. Pedir turno. República de Siria 325. Teléfono 292220.
7|3|F|49557|Pte.

OBESIDAD

Dr. ALBERTO SEVILLA
Director Institutos Médicos de Obesidad, Asma y Alergia Mendoza - Córdoba - Buenos Aires. Obesidad y Celulitis Deformantes. Departamentos especializados: Asma, Alergia, Cardiología, Ginecología, Cirugía Plástica y Estética. Injertos de cabellos (Dr. Edgardo Escobar). Colón 232. T. 290006 y 241440. Mutuales.
1|7|F|72409|Pte|S

Dr. MARIO R. LEVIN
OBESIDAD.
Director Centro Médico - Modelación corporal - Post parto - Obesidad. - Mutuales. - San Martín 1464, Godoy Cruz. T. 246897.
10|5|F|67097|Pte.

VARICES

Dr. SPINETTA REGUERO
Várices. - Trat. no operatorio por electro fulguración. Cirugía Espec. España. Turnos: Junín 218, Barrio Bombal. Tel. 244111. Pte.

Dr. ALBERTO SEVILLA
VARICES Y HEMORROIDES
Trat. sin Oper. y sin dolor. Dr. Edgardo Escobar. Mutualizados. Colón 232 - T. 290006.
1|7|F|72410|Pte.|S.

PSIQUIATRAS

Dr. JOSE M. SALUSTRO
Enfermedades nerviosas. Mentales Psicoterapia. - Julio A. Roca 370, Ciudad. Lunes a sábado 10 a 13 y 17 a 23 hs. Turnos: 254929.
26|6|F|Pte.

HOMEOPATIA

Dr. ALBERTO GRUENBERG
Atiende 5-6 julio. Retirar turnos lunes a viernes 15.30 a 19.30 hs. Marconi 780 - Godoy Cruz.
2|7|C|192|5|7

ESPECIALISTAS EN SEÑORAS

Dra. ELVIRA AXENFELD
Señoras - Embarazos - Partos: lu- Pedir turno. - San Martín 1881. - nes, miérc. y viernes, 17 a 21 hs. Depto. 1 - Tel. 216150.
19|2|F|43462|Pte|A.

ESPECIALISTAS EN NIÑOS

PROFESOR
Dr. HUMBERTO J. NOTTI
No atenderá su consultorio hasta el 1º de setiembre.
30|6|F|72142|Pte.

GARGANTA, NARIZ Y OIDO

Dr. LUIS E. MONETTI
10-12 - 18-21 horas. 9 de Julio 1050 Teléf. 249323. Particular: teléfono 246661. 10|3|F|53157|Pte.

Dr. CORRALES
De regreso viaje estudios Europa, atiende nuevamente - Solicitar turno. Perú 1251. Tels. 257715 y 249447. 6|5|F|66017|Pte.

CIRUGIA ESTETICA

Dr. HUGO SALOMON
Unicamente Cirugía estética funcional de nariz. Clínica Godoy Cruz, Godoy Cruz 333. Teléfonos 215951 y 215952. Mutuales
Pte.|F|D

ESPECIALISTAS EN SEÑORAS

Dra. ELVIRA AXENFELD
Señoras - Embarazos - Partos: lu- Pedir turno. - San Martín 1881. - nes, miérc. y viernes, 17 a 21 hs. Depto. 1 - Tel. 216150.
19|2|F|43462|Pte|A.

ESPECIALISTAS EN NIÑOS

PROFESOR
Dr. HUMBERTO J. NOTTI
No atenderá su consultorio hasta el 1º de setiembre.
30|6|F|72142|Pte.

GARGANTA, NARIZ Y OIDO

Dr. LUIS E. MONETTI
10-12 - 18-21 horas. 9 de Julio 1050 Teléf. 249323. Particular: teléfono 246661. 10|3|F|53157|Pte.

Dr. CORRALES
De regreso viaje estudios Europa, atiende nuevamente - Solicitar turno. Perú 1251. Tels. 257715 y 249447. 6|5|F|66017|Pte.

CIRUGIA ESTETICA

Dr. HUGO SALOMON
Unicamente Cirugía estética funcional de nariz. Clínica Godoy Cruz, Godoy Cruz 333. Teléfonos 215951 y 215952. Mutuales
Pte.|F|D

HORMIGONES
Para:
• CIMIENTOS Y BASES
• CONTRAPISOS Y PISOS
• PAVIMENTOS
• COLUMNAS, VIGAS Y LOSAS
• HORMIGON VISTO
ACEPTAMOS PEDIDOS DESDE 3 A 200 M3. DIARIOS
PLAN DE FACILIDADES DE PAGO
HASTA 90 DIAS
HORMILISTO
AVDA. de ACCESO 3292 (casi esq. Florida)
GUAYMALLEN - TEL. 261310 - 262435
2|7|F|72982|30|7|A

Dr. J. SANANES
Jefe de servicio Sala I Hospital Emilio Civit Cirugía de nariz, mamas, adiposidades, injertos, quemados. Pedir turno, P. B. Palacios 1260 (Ituzaingo). T. 257319 251391.
7|3|F|Pte D

ESPECIALISTAS DE LA PIEL

Dr. ALBERTO J. GRINBERG
Enfermedades de la piel. Alergia dermatológica. Horario: lunes a viernes, 17 a 21 hs. Sarmiento 777, Mendoza. 15|7|F|75872|Pte.

ALBERTO TORRES CORTIJO
Ex médico becario Univ. Madrid. Emilio Civit 43. 1er Piso. Turnos de tarde al Tel. 255760.
6|4|F|59285|Pte.

OCULISTAS

Dr. M. MARCHEVSKY
OCULISTA
Consultas de 11.30 a 12.30 y de 15 a 19 horas. Eloja 1130. Tel. 247996.
25|9|F|94036|Pte

Dr. ZALDIVAR
Dra. MISTELI
NUEVA DIRECCION:
Avda. Emilio Civit 685 - Ciudad
Teléfonos: 257000 - 257100
30|4|F|64830|Pte

CLINICA DE OJOS
Atendida por
16 Médicos Oftalmólogos y 6 Auxiliares Técnicos Universitarios
Consultorio externo de 8 a 21 hs. Guardias permanentes. Cirugía e internación. Atención de particulares y Mutualidades. Av. España 888, Teléf. 248856. 18|3|F|425|13|Pte.

Dr. ALVAREZ NOQUE
SOLICITAR TURNO
Enfermedades y cirugía de ojos. 9 de Julio 951 - 1er. Piso - Dpto. 5 Tel. 241324 - 241443.
6|6|F|Pte.

ODONTOLOGIA

VICTOR M. PICCIONE
Doctor en odontología. Cirugía de boca y huesos de la cara. Martes y jueves. Sanatorio Policlínico de Cuyo. Tel. 243000. Part. 255347.
1|2|F|Pte.

REUMATISMO

Dr. JULIO F. SANCHEZ
Doctor en medicina (Esp. en Europa) Reumatología, ortopedia y traumatología. Rivadavia 141. Tel. 291994. 2|11|F|23600|Pte.

Dr. MANUEL MENA
Reumatólogo - Enfermedades de columna vertebral, brazos dolori- dos ciática. Atiende de 15 a 20 hs. Buenos Aires 226. Lunes a sábados
20|3|Pte.

CENTRO REUMATOLOGIA
Infanta M. de San Martín 56, 4º P. (detrás Correo Central) - Turno tarde - Tel. 240917. - Mutuales.
14|1|F|41196|Pte.

Dr. OSVALDO BIELLER VIOTTI
Reumatología y brucelosis. Lunes a viernes 17 a 20 hs. Miércoles 18 a 20 hs. Espejo 593. Planta baja. Teléfs. 218197 - 220596.

HUESOS

Dr. ARAGONA
Especializado en Italia, Francia, España. Clínica cirugía, huesos y articulaciones Mutualidades. Rivadavia 430. T. 246935. Pat 241
4|2|F|44016

EDICTOS JUDICIALES

EDICTO DE EXPROPIACION. — Juez Segundo Juzgado Civil, autos Nº 104.047, "Fiscal de Estado Lorenzo Bastonero y otra por expropiación", cita a posibles interesados inmueble expropiado, ubicado en distrito El Carrizal, dpto. Luján de Cuyo, constante de una superficie de 34 Has. 351,82 m2., inscripto en la Dirección de Registros Publicos de la Provincia al Nº 34244, f. 969, tomo 31 B, de Luján, bajo apercibimiento de ser representados por el señor Defensor de Pobres Ausentes. - Mendoza, 2 de julio de 1976. Eduardo Giménez, Secretario. 23|6|F|89414|4|7

EDICTO. — Caja de Seguro Mutual ley 1828, cita cinco (5) días beneficiarios Victor Manuel Amosio Gramar, para reclamos derechos seguro mutual. Carlos R. Nanclares, director gerente interino. 28|6|F|71751|2|7

EDICTO. — Caja de Seguro Mutual ley 1828, cita cinco (5) días beneficiarios Juan Bautista Grantti Martinelli o Granchetti Pezzo para reclamos derechos seguro mutual. Carlos R. Nanclares, director gerente interino. 28|6|C|021|2|7

EDICTO. — Caja de Seguro Mutual ley 1828, cita cinco (5) días beneficiarios Domingo Onesimo Mattica Aguero para reclamos derechos seguro mutual. Carlos R. Nanclares, director gerente interino. 28|6|C|797|2|7

EDICTO. — Caja de Seguro Mutual ley 1828, cita cinco (5) días beneficiarios José Gregorio León Araujo o José León Araujo para reclamos derechos seguro mutual - Carlos R. Nanclares - Director Gerente Interino. 29|6|C|232|3|7

EDICTO. — Caja de Seguro Mutual Ley 1828, cita cinco (5) días beneficiarios Héctor Enrique Fernández Rabadan para reclamos derechos seguro mutual. - Carlos R. Nanclares - Director Gerente Interino. 29|6|C|243|3|7

EDICTO — Caja de Seguro Mutual ley 1828, cita cinco (5) días beneficiarios Roberto Stoppini Córdoba para reclamos derechos seguro mutual. - Carlos R. Nanclares - director gerente interino. 29|6|C|331|3|7

EDICTO. — Caja de Seguro Mutual ley 1828, cita cinco (5) días beneficiarios Salvador López Sánchez para reclamos derechos seguro mutual. - Carlos R. Nanclares - Director Gerente Interino. 30|6|C|379|4|7

EDICTO. — Caja de Seguro Mutual ley 1828, cita cinco (5) días beneficiarios Alejo Larriba Sanz para reclamos derechos seguro mutual. - Carlos R. Nanclares. - Director Gerente Interino. 30|6|C|600|4|7

EDICTO. — Caja de Seguro Mutual Ley 1828, cita cinco (5) días beneficiarios José Alamino o Alaminos Almendros, para declamos derechos seguro mutual. - Carlos R. Nanclares - Director Gerente Interino. 30|6|C|563|4|7

EDICTO. — Caja de Seguro Mutual Ley 1828, cita cinco (5) días beneficios Moisés Araujo para reclamos seguro mutual. - Carlos R. Nanclares, director gerente interino. 30|6|C|635|4|7

EDICTO NOTIFICACION - Juez Octavo Juzgado Civil, expediente Nº 39041, notifica siguiente resolución: "Disponer la cancelación del pagaré comercial suscripto por Bodegas y Viñedos Giol EE a la orden de Carlos Noli por la cantidad de $ 17.182,82, con vto. al 30-9-74. Emplazar a Bgas. y Vdos. Giol EE en tres días para que deposite en el Banco de Previsión Social, a la orden de este Juzgado y expediente, el importe del referido pagaré". Oscar W. Tello, secretario. 1|7|C|970|15|7

EDICTO - Caja de Seguro Mutual Ley 1828, cita cinco (5) días beneficiarios Félix Alfredo Leiva Capdevilla para reclamos derechos seguro mutual. Carlos R. Nanclares, director gerente interino. 1|7|C|890|5|7

EDICTO. — Caja de Seguro Mutual ley 1828, cita cinco (5) días beneficiarios Domingo Antonio Fiocchetta Ceroni para reclamos derechos seguro mutual. Carlos R. Nanclares, director gerente interino. 17|C|640|5|7

EDICTO. — A herederos de Taborda Juan Alberto cita Caja de Jubilaciones y Pensiones de Mendoza, a reclamar derecho pensionario, bajo apercibimiento legal. Expte. Nº 29.499. Elba A Vacas, asesora letrada. 1|7|C|586|5|7

EDICTO. — Juez Quince Civil cita herederos acreedores: "Rafael Mariano Gabardos" comparendo cinco de julio doce horas. - Rodolfo M. Puebla, Secretario. 25|6|C|813|5|7|A

EDICTO. — Juez primero Civil, cita, aplaza herederos y acreedores de Umberto Tauriani comparendo diez de agosto próximo a las diez horas. Expte. Nº 119.969. - Luis A. Benvenuto, Secretario. 2|7|F|863|15|7|A

EDICTO. — Juez Quince Civil, cita herederos, acreedores Antonio Aurieme, comparendo: agosto tres, doce horas. Expte. 39.891. Rodolfo H. Puebla, Secretario. 28|6|C|342|8|7-A

EDICTO. — Caja de Seguro Mutual ley 1828, cita cinco (5) días beneficiarios Florentino Ana Bodas para reclamos derechos seguro mutual. Carlos R. Nanclares, director gerente interino. 29|6|C|336|3|7

EDICTO — Segundo Juzgado Civil, Tercera Circunscripción, cita herederos y acreedores de Eduardo Pedro Viani, comparendo agosto diez, diez horas. Esc. Act. Pedro José Messina, secretario. 2|7|C|281|15|7|A

EDICTO. — Juez 4º Civil autos 70.877, "Compañy, Francisco - Tit. Supletorio" cita posibles interesados inmueble ubica J. M. Godoy 265, Las Heras, Mendoza, de 305,55 m2. Límites: Norte: María Moyano en 10,01 mts.; Sur: Calle J. M. Godoy en 10,16 mts.; Este: José Esterlich Argentini en 30,28 mts. y Oeste: Héctor A. Villarroel en 30,34 mts. Anotado en Reg. Público al Nº 9644 fs. 257 Tº 41 B de Las Heras. - Susana M. Durán, Secretaria 2|6|C|768|6|7|A

EDICTO — Juez Segundo Juzgado Civil San Rafael, hace saber posibles interesados con derecho sobre inmueble ubicado en Alberdi Nº 1151 ciudad San Rafael, inscripto a nombre de Ingacia Ruz de Mesa, que Pedro y José González, solicitan título supletorio, autos 17.382. Elda I. Savoy, Secretaria. 17|6|F|87768|26|7|A

EDICTO. — Juez Décimo Sexto Juzgado Civil cita herederos y acreedores de Juan Ferrero, expte. Nº 41.030, comparendo dos de julio próximo, once horas. - Pablo Alberto Rinaldi, Secretario. 22|6|C|193|2|7

EDICTO. - Juez Doce Civil cita y emplaza herederos y acreedores de Luvina Zacconi y Norberto Bazan quince julio próximo doce hs. Autos 71.296. - Carlos M. Baroran, Secretario. 22|6|C|049|2|7

EDICTO. — Juez Décimo Juzgado Civil cita herederos y acreedores de Gabriel Isidro Leguizamón Chiossone comparendo cinco de agosto próximo nueve horas. Expte. 11.331. Juan Carlos Calderón, Secretario. 23|6|C|051|2|7-A

EDICTO. — Juez Décimo Civil cita y emplaza herederos y acreedores de Sandalio Rosales audiencia dieciocho de Agosto próximo nueve horas. Autos 11.172. Juan Carlos Calderón, Secretario. 28|6|C|000|8|7-A

EDICTO. — Juez Primero Civil cita, emplaza herederos y acreedores de Eriberto Martínez comparendo tres de Agosto próximo a las diez horas. Expte. 119.951. - Luis A. Benvenuto. Secretario. 28|6|C|026|8|7-A

EDICTO. — Juez Primer Juzgado Civil San Rafael, cita herederos y acreedores Alejandro Besa, audiencia seis de julio próximo, nueve horas. Autos Nº 69.527-B-. Oscar Suárez. Secretario. 26|6|F|71081|5|7|A

EDICTO. — Juez Civil General Alvear cita herederos y acreedores de Manuel Ferreri, audiencia ocho de Julio próximo a las once y treinta horas. Alberto de Mattos Marcal, Secretario 28|6|F|71756|8|7-A

EDICTO SUCESORIO. — Primer Juzgado Civil San Rafael, Secretaría 2, cita herederos y acreedores de Fanny Falcoff audiencia nueve de Agosto próximo, once horas. Autos Nº 72.828-A. Secretaría Yagüe. San Rafael, 21 de junio de 1976. 28|6|F|71761|8|7-A

EDICTO. — Juez Tercer Juzgado de Menores, Expte. 19.681 "Valdez José Rubén, cita a Primo Valdez Sánchez y María Delia Videla, de ignorado domicilio a oír y contestar demanda, dentro de diez días de notificados. Oscar Balmes, Secretario. 29|6|C|304|7|7-A

EDICTO. — Juez Juzgado Tributario de la Primera Circunscripción Judicial, Autos Nº 113.025 "Gobierno de Mendoza contra Roberto Lemos Ugarte por apremio". Se hace saber que a fs. 5 se ha ordenado requerir de pago a los herederos del señor Tomás Ugarte, ignorado domicilio, por un mil ciento noventa y seis pesos con 52/100 por capital con más la suma de pesos setecientos cincuenta por accesorios legales presupuestados provisoriamente, y cita por cinco días para defensas, debiendo en igual plazo comparecer y fijar domicilio legal dentro del radio del juzgado. Publíquese en el Boletín Oficial y Diario LOS ANDES por el término de diez días. Firmado: Ricardo Bianchi, secretario. 1|7|F|72818|10|7

EDICTO. — Juez Quince Civil, cita herederos, acreedores: Domingo Ferro, comparendo, Agosto dos, doce horas. Expte. 39911. Rodolfo H. Puebla, Secretario. 2|7|C|329|15|7|A

EDICTO. — Juez Décimo Civil, autos Nº 10.535, "ADM. DEF. DE LA SUC. "ACOSTA VDA. DE GATICA J. DEL C., por título supletorio", cita a todos los que se consideren con derecho sobre un rasgo de terreno de ciento treinta y cinco metros sesenta y siete decímetros cuadrados, ubicado en la ciudad de Luján de esta Provincia, calles España y Patricios, integrante del dominio inscripto al Nº 10.556, fs. 141, Tº 47 C. de Luján, para que en diez días comparezcan, fijen domicilio y respondan, bajo apercibimiento de ley. Arts. 21, 74, 75, 210, 212 y 214 del C.P.C. Juan Carlos Calderón. Secretario. 2|7|C|320|27|7-A

EDICTO. — Juez Séptimo Civil autos Nº 36838: Santi Mario Ernesto y Scatizzi de Santi Marta Mabel cancelación hipoteca hace saber interesados que a falta de oposición dentro de los sesenta días última publicación procederá cancelación pagarés hipotecarios inscriptos Nº 9254, Fs. 129 Tomo 24 Impar Hipotecas Godoy Cruz vencimientos 15 junio 1972 y 15 Junio 1973 favor Luis Severino Lombardo y Aída Monti de Lombardo. José M. Hidalgo, Secretario. 2|7|C|069|8|7

PULPA DE MEMBRILLO

TAMIZADA EN MALLA 2 mm.

NECESITAMOS COMPRAR HASTA 3.000 TONELADAS

Dirigirse a

EXIM INTERNACIONAL

Uruguay 390 - Piso 14 - Of. "G" - Capital Federal

1|7|F|72488|3|7

HIERRO

NERVADO - VENDO PUESTO EN OBRA

4,2 mm.	el Kg.	$ 94,04
6 mm.	el Kg.	$ 90,09
8 mm.	el Kg.	$ 86,49
10 mm.	el Kg.	$ 85,09
12/25mm.	el Kg.	$ 79,77

MOSAICO CALCAREO TODAS MEDIDAS A PLAZOS

T. E. 245982

1|7|C|921|2|7

ORO COMPRO

96.000 Gr. OF - Rescato polizas - Espejo 221 - 2º Piso, Oficina 12.

1|7|C|024|1|7

Atención Peluquerías e Institutos de Belleza

LIQUIDO Secadores de cabello, sillones, espejos, etc. al 50% de su valor real.

INFORMES: TELEFONO 216711 - HORARIO COMERCIO

2|7|C|172|5|7|A

¡ESTOY LOCO!

Permuto de particular a particular, mi Peugeot Mod. 75. Impecable. Que gasta 11 litros cada 100 kilómetros, por Fairlane Mod. 75/76 V 8 - Teléfono 247256.

2|7|C|179|2|7

ATENCION SAN MARTIN

Vendo Rastrojero Diesel Mod. 73. Ver y tratar: Sr. Passarini, Ruta 7 - Km. 1035. Sr. Romero. Tel. 22374 San Martín - Mza.

2|7|C|243|2|7

CARGADORA FRONTAL

Vendo, de 1 m3. En perfectas condiciones de uso. Financiación - Permuta. Granaderos 1383. - Mza.

2|7|237|2|7

Retroexcavadorista

PARA MAQUINA "TORTONE" NECESITAMOS

Presentarse: Avda. Acceso 3292 - Villa Nueva - Gllén Mendoza

2|7|F|73030|2|7

IMPRESOR

Para máquina de celofán (rotativa - tipo flexográfica). Escribir detallando datos, referencias, pretensiones, trabajo actual, por carta únicamente Garantizamos absoluta reserva.

Carlos Quagliarella - Julio Lemos 176 - Godoy Cruz - Mendoza

2|7|F|73026|3|7

¿TIENE ALGO QUE TRAER ESTA SEMANA DEL SUR?

Transporte CARRION

Se lo Trae...

Semirremolques - J. B. Justo 1150 Godoy Cruz - Teléfono 249057

2|7|C|196|4|7

LA CASA DEL FILTRO S.A.

FILTROS

JOSE V. ZAPATA 207 TEL. 245777-245960

SE VENDE

1 CAMIONETA CHEVROLET C-10 MODELO 1971
1 CAMIONETA CHEVROLET C-10 MODELO 1972
1 CUPE TORINO TS MODELO 1972

Perfecto estado, con 40.000 kms. reales, cristales polarizados dirección hidráulica, aire acondicionado. Ver: Playa Pecas - Buenos Aires 343, Ciudad. Tratar: Huarpes 531 - Ciudad, 9 a 17 hs. Teléfonos 290354 - 243939.

2|7|C|294|4|7

VENDO MADERA DE ALAMO

Puesta en el lugar que se indique, entrega inmediata, contado. Dirigirse a: MARIANO MORENO 202 - TELEFONO 42638 - RIVADAVIA - MENDOZA.

2|7|F|73046|2|7

¡SUPER OFERTA!

Arena, ripio, piedra, $ 2.500. Tierra, $ 1.500, a domicilio. Retiramos escombros.

TELEFONO 226269

2|7|F|83969|5|7

SAN IGNACIO

Antisísmica Chiche

2 dormitorios $ 150.000.000 CONTADO TOTAL

TELEFONOS 225632 - 226368

2|7|F|73034|4|7

Compro ACEITUNAS

En planta, $ 45.- el kg. en depósito, $ 55.- el kg. operaciones chicas y grandes. Salazar Martín. Mariano Moreno 202, Teléfono 42638 (recibo en Avellaneda y Silva, Rivadavia) - Mendoza.

2|7|F|73045|27

DIRECTAMENTE DE FABRICA

COMEDOR ESPAÑOL

Completamente tallado, compuesto de 6 sillas, mesa y buffet, oferta exclusiva. $ 99.000 contado.

ITUZAINGO Y CORONEL DIAZ — CIUDAD

2|7|C|293|2|7

CAMION VENDO DODGE 1963

Gasolero con volquete, en muy buen estado, recibo permuta o documentos de uva o vino

SAN MARTIN SUR 38

GODOY CRUZ - MZA.

1|7|F|83941|2|7

EN EL ESTE DE MENDOZA CREDI-AGRO DE "AGRO ESTE"

COMPRE EN 6 CUOTAS MENSUALES SIN INTERESES

SIERRA CIRCULAR (Acero sueco) de 80 x 0,7 m. hasta 500 x 2,2 m.

SOGA CAÑAMO 2 1/2" a 3"

MORSAS (Barbero o Carelli) Nº 0 al 7

TECHESCO Revestimiento plástico p/techo latas 5 a 200 lts.

ESCALERAS TIJERA (Para pintores y familiares) Nº 5 al 17

ESPOLVOREADORAS A mochila "Jacto" varias medidas

BOMBAS ALJIBE Nº 4 y 5

VITROPLAS Revestimiento plástico p/techo latas de 5 a 200 lts.

SERRUCHO CARPINTERO (Phiraña) Nº 12 al 32

SELLADOR E IMPRIMIDOR "SUPERCAUCH" Latas 5 a 200 lts.

CRIQUES HIDRAULICOS De 6 Tn. a 15 Tn.

ALAMBRE TEJIDO GALVANIZADO Medidas: 1/2x0,80 a 3/4x1,80 y 1" x 1 a 1 1/2 x 2 (Para Gallinero)

SOLDADORAS ("Valmaira" - "Vic-Sen" y "Electroarco") Monofásicas, Trifásicas y Monobifásicas

PULVERIZADORAS A mochila "Jacto", "Nell", "Spalla" varias medidas

COMPRESORES varias medidas

EMULSION COLA

CAÑO POLIET de 1/2 a 2

ARTEFACTOS SANITARIOS - ARTEFACTOS ELECTRICOS PARA ILUMINACION MAQUINARIAS Y HERRAMIENTAS PARA TALLERES

PIEDRAS MOLEJON Nº 4 al 14

Ferretería - Máquinas Herramientas

Materiales Construcción Fertilizantes

AGRO ESTE S.A.

BOULOGNE SUR MER 490 - TEL. 22930 - SAN MARTIN (Mendoza)

GUIA PROFESIONAL

ORTOPEDIA

ORTOPEDIA WALDMANN
Soportes y botas para pie plano, corsets para columna, fajas y aparatos para estómago, medias y vendas para várices.
Lavalle 162 - 250661 - Mendoza
19|5|F|69960 Pte

PARTERAS

LIDIA M. de CUARTAS
PARTERA
25 de Mayo 770, Mendoza. Teléfono 247223.
11|10|F|Pte.

ESTHER C. de SANANES
Partera nacional. Diariamente de 16 a 20 hs. Solicitar turno. Pedro B. Palacios 1260 (Ituzaingo) entre Catamarca y Lavalle. Teléfs. 257319 y 251391.
7|4|F|Pte|D

CELINA E. M. DE ARNEDO
PARTERA NACIONAL
Catamarca 585, Ciudad. T. 242388
Pedir turno. 29|F|99490|Pte.

J. DELIA SANCHEZ GOMEZ
OBSTETRICA NACIONAL
Atiende de 15 a 17 horas, menos sábado. Rivadavia 634. Tel. 241019.
6|12|F|Pte.

DELIA MASCARENO DE GOMEZ
OBSTETRICA NACIONAL
Pedir turno: Pellegrini 945. Godoy Cruz. Teléfono 292214.
2|6|F|85086|19|7

R. SARA GATANI
Obstetra - Parto sico-profiláctico Entre Ríos 73, 1º P. 15. De 11,30 a 12,30 y de 16 a 20,30 - Teléfonos 214110 y 222253.
4|2|F|44078|Pte.|A.

PSICOLOGIA

Lic. LIDIA ULLOA de ANELLO
PSICOLOGA
Niños. Adultos. Nuevos métodos. Atención mutuales. Turnos teléf. 293204 de 16 a 20 hs. P. Mendocinas 634. 7º Piso. Depto. 77.
23|6|F|894439|23|7

Lic. ELENA LESCANO
Problemas de aprendizaje y conducta. Orientación vocacional. - José V. Zapata 48 - 7º B - Teléfono 290491 - Pedir turno de 16 a 20 hs.
3|6|F|85250|Pte.|A

AVISOS CLASIFICADOS

Compra y Venta de Propiedades

A PROPIETARIO compramos casa, departamento, lote o finca. Godoy & Pelaia. Máxima seriedad inmobiliaria. - Gutiérrez 585, T. 258543-251597.
22|5|F|81131|Pte.

1 ESTRENAR departamento 6ta. Sección, 3 dormitorios con y sin cochera. Urbana Inmobiliaria. 9 de Julio 315 - Mendoza.
1|7|C|030|2|7

A CASA, 2 dormitorios en 6ta. Sección, antisísmica. Urbana Inmobiliaria. 9 de Julio 315, Mza.
1|7|C|030|2|7

A CASA Barrio San Ignacio, 3 dormitorios, 2 baños, garaje, lindo patio. Urbana Inmobiliaria. 9 de Julio 315, Mza.
1|7|C|030|2|7

A FINCA 1½ ha., sobre asfalto, viña y olivos. Fray Luis Beltrán. Urbana Inmobiliaria, 9 de Julio 315, Mza.
1|7|C|030|2|7

A METROS plaza Godoy Cruz, casita 2 dormitorios, cochera. Contado $ 550.000 y facilidades. - Moreno Vivienda. T. 225842
2|7|F|83961|2|7

A PARTICULAR, vendo departamento, planta alta, 5ta. Sección, dependencia servicio, terraza. - Teléfono 242903. Perú 757. De tarde.
2|7|C|332|2|7

A PARTICULAR vendo departamento pleno centro, 2 dormitorios, dependencias servicio $ 2.600.000, teléfono 242903. Perú 757, de tarde.
2|7|C|332|2|7

A $ 1.300.000 T. $ 2.000.000, casa c/teléfono; muy bestado: Olascoaga, 5ª 1comedor; cestufa hogar; 2 dormitorios; ccomedor cartefactos; dservicio; patio. Provivienda. Perú 1214.
2|7|C|333|2|7

A $ 500.000 T. $ 1.150.000 amplia casa desocupada mbuen estado, cerca feria Guaymallén; 1 comedor; garaje o salón; 2 dormitorios 4x4 amplia galería cerrada; amplia ccomedor; fondo. Provivienda. Perú 1214.
2|7|C|333|2|7

ANTISISMICA, tres dormitorios, living comedor, servicios, cochera doble. Ossola vende, sexta sección. 291304.
2|7|C|621|2|7

ATENCION casa Bº Oficiales vendemos, con teléfono, L comedor, 3 dormitorios, 2 baños, garaje, ccomedor, patio. Impecable. T. mSn. 550.000.000. Facilidades. - Godoy & Pelaia. Tel. 258543.
2,7,F,72941,2,7

ANTISISMICA 12 habitaciones céntrica vendo, recibo casa chica. Salta 1743.
2|7|C|234|2|7

ANTISISMICA 2 dormitorios, Barrio Virgen del Valle. Total $ 60.000.000. Anticipo 50%. Inmobiliaria Diaz. José Federico Moreno 1575.
2|7|F|73050|3|7

ANTISISMICA, 3 dormitorios, antigüedad 1 año. Total 350.000.000 anticipo 50%. Inmobiliaria Diaz. José Federico Moreno 1575.
2|7|F|73052|3|7

ANTISISMICA, particular, en 6ª con departamento interno, vendo, contado y 60 meses. Teléfono 242903. Perú 757. De tarde.
2|7|C|332|2|7

ANTISISMICA Barrio Bancario, 2 dormitorios, cochera. Contado: $ 1.500.000 y facilidades. Moreno Vivienda, T. 225842.
2|7|F|83960|2|7

ANTISISMICA, 2 plantas en Godoy Cruz) sobre San Martín Sur vendo, brillante negocio, recibo automóvil moderno. T. 221087.
2|7|F|83978|2|7

ANTISISMICA estrenar, barrio Trapiche, 2 dormitorios, habitación de servicio, detalle de lujo. Contado $ 2.500.000 y facilidades. Moreno Vivienda. T. 225842
2|7|F|83959|2|7

AMPLIO departamento céntrico, casa dos plantas céntrica, vendo oportunidad. Zuloga 749.
2|7|C|256|2|7

ANTISISMICA Bº Infanta dos dormitorios; otra mixta Godoy Cruz Treglia vende urgente, Telef. 240131.
2|7|C|327|2|7

COMPRA-VENDE Benturino. Lotes, casas, departamentos, negocios, fincas. Colón 669 - 246927. Lugones.
28|6|F|71663|3|7

CASAS antisísmicas, construimos, vendemos, financiamos. Francica. España 1037. Tel. 249762.
30|6|C|708|2|7

CASA tres dormitorios, cocina, comedor, garage, pieza y baño servicio en Guaymallén. - Vende Francica. España 1057 T. 249762.
30|6|C|708|2|7

CASA estrenar, tres dormitorios, comedor, cocina, multibaño, garage. Vende Francica. España 1057. Tel. 249762.
30|6|C|708|2|7

CASA en ciudad, tres dormitorios, comedor, cocina, dos baños, garage. Vende Francica. España 1057. Tel. 249762.
30|6|C|708|2|7

CASA, dos dormitorios, comedor, cocina, garaje, dos baños, en Godoy Cruz. Vende Francica. España 1057. Tel. 249762.
30|6|C|708|2|7

CASA tres dormitorios, dos baños, depósitos, galpón, en Tunuyán. Vende Francica. España 1057. T. 249762.
30|6|C|708|2,7

CASAS, terrenos: necesitamos urgentísimo. Numerosos pedidos. Pereyra. Reconquista 170, G. Cruz. 222269.
30|6|F|83933|2|7

COMPRO finquita Algarrobal, Sauce o Corralito, pago contado. Llamar - 241154.
1|7|C|014|3|7

CASA quinta compro o terreno hasta 3.500 metros. Tel. 221525.
2|7|C|234|2|7

COMPRO finca para criadero, con "agua" o pozo. Sánchez. Catamarca 357.
2,7,C,183,2,7

CASA vendo metros Mitre ciudad, contado $ 800.000, facilidades, sin interés. Tel. 252019.
2|7|T|7285|2|7

CASAS, lotes, fincas, dispongo para la venta. Ortiz Martí. Salta 2318. Mza.
2,7,C,303,3,7

CASA 3 dormitorios, dependencias, Godoy Cruz. Anticipo $ 50.000.000, facilidades. Inmobiliaria Diaz. José Federico Moreno 1575.
2,7,F,73048,3,7

CASA adobe, centro Godoy Cruz muy buena. Tel. 255449.
2|7|F|83962|2|7

CASA material a terminar, habitable Las Heras, total 700.000, recibo automóvil. 259349.
2|7|F|73068|2|7

DEPARTAMENTO frente Plaza vendemos 1comedor, 2 dormitorios. T. m$n. 200.000.000. Acepto auto. Otro amplísimo semi piso, 5ª Sección, categoría, 235 m2., cochera, 3 dormitorios, dservicio, 2 baños, etc. Godoy & Pelaia. - Gutiérrez 585. T: 258543.
2|7|F|72940|2|7

DEPARTAMENTO centralísimo, dos dormitorios, living comedor, cocina comedor, baño. Ossola vende. 291304.
2|7|C|621|2|7

DEPARTAMENTO 2 dorm., terminación de primera, barrio residencial, calle D. Hudson, Ciudad. Vendo $ 3.000.000 contado. P. Molina 702. Cdad. Tel. 249671.
2|7|C|201|2|7

DEPARTAMENTO céntrico, 4 dormitorios, 3 baños, vendo. Recibo automóvil. Salta 1743.
2|7|C|234|2|7

DEPARTAMENTO en construcción 2 dormitorios, antisísmico, vendo dueño $ 250.000, contado y facilidades. Paula Albarracín 1447, Godoy Cruz. (Mza.).
2|7|F|73001|2|7

DEPARTAMENTO Monoblock Laprida, 2 dormitorios, planta baja, propietario, vende. Total $ 1.300.000, contado 500.000, saldo 2 años. Recibo vehículo, Telef. 249855.
2|7|T|7309|2|7

DEPATAMENTO, frontal en Ciudad vendo, sLavalle, 2 dormitorios, balcones, dependencias de servicios. T. 221087.
2|7|F|83977|2|7

DEP. sColón, dos dormitorios, amplio living comedor, cocina comedor. Inmobiliaria Sarmiento 233, Mza. Tel. 217714.
2|7|C|338|4|7

DEPARTAMENTO un ambiente frente Casa Gobierno; otra: dos dormitorios patio en 5ª; otra tipo casita dos dormitorios en Godoy Cruz. Treglia vende urgente; permutas Hammarskjöld 774, teléfono 240131.
2|7|C|327|2|7

DOS Hectáreas viña, olivos, casa, asfalto, cerca aeropuerto, recibo vehículo, facilidades. 259349.
2|7|F|73076|2|7

EXCEPCIONAL, a cuadra terminal, chalet 1 planta, 3 dorm. y dep. Precio mSn. 380.000.000 c/facilidades. Canizo Puebla Tel. 247949.
2|7|C|333|2|7

EN LOS ARBOLES, Rivadavia, casa quinta, 1.050 m2., frutales, parral, 3 dormitorios, comedor y dependencias, contado pesos 200.000. Saldo $ 2.500 mensuales. Jujuy 123.
2,7,T,7276,2,7

EN SAN AGUSTIN vendo lote con una pieza. Contado y 60 meses. Permutas. Tel. 247602.
2|7|C|244-245|2|7|D

ESTRENAR, entrega inmediata, Rivadavia y 9 de Julio, frontal, 2 dorm., mSn. 690.000.000. Canizo Puebla. T. 247949.
2|7|F|73016|2|7

EDIFICIO en centro Luján 1.300 m2. cubiertos falta terminación precio para inversión Treglia vende urgente, Tel. 240131.
2|7|C|327|2|7

FINCA 11 Has. Corralitos, parral, chacra semiurgente, total 1.600.000 vendo recibo automóvil. 261973.
2|7|F|73003|2|7

FINQUITA en Corralitos 1½ Has. linda casa material. Vendo o permuto casa o auto. Tabanera 2362.
2,7,C,681,2,7

FINCA Tunuyán vendo, permuto, particular San Martín 901, Galería Rosso L. 9.
2|7|C|285|4|7

FINCA en "La Arboleda" Tupungato. Tres Hs. duraznos 47 Has, chacra tractor, implementos, pozo electrificado, tres casas. Inmobiliaria Sarmiento 233 Mza. Tel. 217714.
2|7|C|338|4|7

HERMOSA, casa de adobe vigado en Godoy Cruz, vendo, sobra pavimento. $ 1.250.000. T. 221087.
2,7,F,83979,2,7

HERMOSA propiedad vendo en San José, galpón y dos locales (se puede transformar en departamento) a estrenar 500 metros cubiertos. Excelente ubicación. Todos los servicios instalados. Permutas. Informes: Juan Morelli. Tel. 258006.
2|7|C|263|2|7

HOY vendo precioso departamento ciudad, dos dormitorios, pesos 1.400.000 contado y saldo. España 1248, 4º 57, 2143 6.
2|7|C|273|2|7

HOY vendo a una cuadra hospital Español, Depto. tipo casa, con cochera, una planta frontal, living comedor, 2 amplios dorm., placares, cocina con artefactos, depen. serv. despensa, patio chico $ 3.500.000. Morandini 86. Godoy Cruz.
2|7|C|280|2|7

LOTE cerrado, 1 habitación, pozo séptico B. La Floresta. 2 cuadras Av. Acceso T. $ 700.000 facilidades. Provivienda. Perú 1214.
2,7,C,333,2,7

LOTE amplio en Godoy Cruz. Vende Francica. España 1057. Teléf. 249762.
30|6|C|708|2|7

LOTE cerrado 212 m2. Ciudad, vendo o permuto por camionete gasolera. Ortiz 750. Ciudad. altura Perú 3400.
1|7|C|104|2|7

LOTE 6ª Sección, 10,50 x 12, todos servicios. 1.00.000. Total 251217 - 243093.
2|7|C|249|2|7

LOTE 240 m2., esquina en Salta y Jujuy. Contado y facilidades. - Jujuy 123.
2,7,T,7294,2,7

LOTES, Barrio Trapiche, 200 m2. y La Puntilla, 200 m2. Moreno Vivienda. San Martín Sur 1107. Godoy Cruz. T. 225842.
2,7,F,83958,2,7

LOCALES sub-suelo, 1º, 2º y 4º pisos, para escritorio, pleno centro, vendo Teléfono 242903. Perú 757. De tarde.
2|7|C|332|2|7

LOTE esquina, 10x22, cerca Gigante. Total contado $ 500.000 Provivienda, Perú 1214.
2|7|C|333|2|7

LOTE cerrado 9,40x12,50 Salta casi Beltrán, ciudad. T $ 500.000, facilidades. Provivienda, Perú 1214.
2|7|C|333|2|7

LOTE sobre 9 de Julio casi Moreno 10x46. Contado y financiación. Urbana Inmobiliaria. 9 de Julio 315 - Mza.
1|7|C|030|2|7

LOTE 9,50x67, carril Godoy Cruz. Villa Nueva T. $ 500.000, Provivienda, Perú 1214.
2|7|C|333|2|7

LOTE Gutiérrez 200 m2., todos servicios. 220.000, recibo automóvil. 259349.
2,7,F,73075,2,7

OFICINA céntrica amoblada, vendo, ver de 10 a 13 hs., viernes y sábado, permuto por departamento en Mar del Plata. Sarmiento 45, 1er. piso, oficina 55.
2|7|C|319|2|7

PERMUTO casa antisísmica de 1ª, por finca. Sánchez. Catamarca 357.
2,7,C,183,2,7

PERMUTO casa céntrica, 2 dormitorios por casa 3 dormitorios. 215254.
2|7|C|234|2|7

PERMUTO o vendo departamento 3 dormitorios Barrio San Antonio por casa cerca micro 15, teléfono 242903, Perú 757, de tarde.
2|7|C|332|2|7

REGIO lote vendo en Guaymallén a metros de Río Negro y Paroissien, 400 metros cuadrados con 12 metros de frente. Recibo automotor. Juan Morelli. T. 258006
2|7|C|263|2|7

SIN INTERMEDIARIO, departamento interno. Cont. $ 600.000, saldo 24 meses. Juan Diaz de Solís 273. Dorrego.
2,7,C,003,2,7

TERRENO, 200 mts. s|Belgrano, metros Juan B. Justo, Ciudad. Inmobiliaria Sarmiento 233, Tel 217714.
2|7|C|338|4|7

UNICOS en Mendoza, ubicación de privilegio, departamentos excepcionales, 3 dorm., 2 baños, amplia recepción, cochera, terminaciones gran categoría. Precios fijos e inamovibles. Entrega inmediata. Visitas: Canizo Puebla. Tel. 247949.
2,7,F,73018,2,7

URGENTE vendo hoy, casa grande, recibo coche o departamentito. Total $ 1.800.000, contado ochenta, resto convenir. Independencia 1790. Las Heras.
2|7|C|307|2|7

VENDO departamento Kolton con cochera a estrenar. Tratar: Perú 1225. Dpto. 1. Ciudad.
2|7|C|095|2|7

VENDO lote esquina Barrio Parque 84 m2. Sánchez. Catamarca 357.
2,7,C,183,2,7

VENDO casa amplia 6ta. Sección recibo vehículo, facilidades sin interés. Tel. 252019.
2|7|T|7284|2|7

3 ANTISISMICAS a estrenar en benegas, 3 dormitorios, patio y demás dependencias, cocheras, se adaptan a plan banco. Precio total $ 2.400.000. Contado y facilidades. Inmobiliaria regional. Garibaldi 7, Piso 6º, Of. 16. Tel. 241101.
2,7,F,73043,3,7

Compra y Venta de Negocios en General

ATENCION ¡"Negocio redondo"! hoy permuto. Vendo mínimo contado. Saldo cuotas sin interés. Lavadero industrial ropas, con pequeño hospedaje familiar. Jorge Calle 208, ciudad.
2|7|C|251|2|7

APURADO líquido residencial, despensa, fiambrería, cafe bar, Lamadrid 336, ciudad.
2|7|C|296|2|7

COMPRO hotel o residencial, dispongo $ 1.500.000 al contado resto a convenir. Llamar Te 292450
2|7|C|270|3|7

LOCAL Secta. Sección inmueble. 3.50 x 3 u 8 x 8 metros, particular vende, permuta. Jorge Calle 208, ciudad.
2|7|C|251|2|7

MERCADO, incluido propiedad, materiales, maquinarias y mercaderías. San José anticipo 20.000.000, resto 30 días 30.000.000 saldo 30 meses. Total 150.000.000 Inmobiliaria Diaz. José Federico Moreno 1575.
2,7,F,73054,3,7

MERCADO varios. Ciudad, vivienda alquiler mercaderías, maquinarias. Anticipo 50.000.000. - Recibo automóvil. Inmobiliaria Diaz. José Federico Moreno 1575.
2,7,F,73055,3,7

PEQUEÑA industria, vendo, permuto por vehículo $ 270.000. San Juan 2450. Plumerillo.
2|7|C|357|2|7

TRANSFIERO local con instalaciones, ideal Boutique. San Martín 1136. L. 64. Of. 3 y 4.
2|7|C|3|6|2|7

VENDO Restaurante acreditado. Tratar Amengual 1626, G. Cruz o Darwin 1104, Dorrego, Guaymallén.
28|6|C|780|4|7

VENDO verdulería y frutería, con muy buena clientela, por no poder atenderla, únicamente contado. Colón 550. Godoy Cruz.
2,7,F,78569,2,7

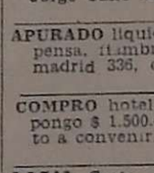

Compra y Venta de Muebles

A SELLA, Tel. 247447 - Martillero. Tiburcio Benegas 776, ofrezca muebles, artículos hogar, maquinas usadas; dinero en el acto.
11|2|F|6979|Pte.

A AMITRANO - Martillero. Teléfono 247711, Aristides Villanueva 332, ofrezca muebles, antigüedades, maquinarias artículos generales. Pagamos mejor. Anticipamos dinero.
9|6|F|2375|Pte

A. BENTURINO Tel. 244335-248730 ofrezca muebles, antigüedades, artículos en general. Colón 669.
3|3|Pte

A|$ 45.000 líquido fino dormitorio enchapado, nuevo, con ropero. San Martín 15, Las Heras.
30|6|T|07214|3|7

ATENCION novios ¿Te queres casar? ¿Necesitas tus muebles? Vení, conversa con Jorge, con $ 1.000.000 m|n. mensual te amuebla tu casa completa. Juego dormitorio, juego comedor, cocina, heladera, T.V., etc. San Miguel y Burgos, Las Heras. - Micros 1, 2 y 8.
2,7,C,357|5|7

PLACARES y modulares se hacen a medida, dormitorios y comedores hay en existencia. Confraternidad Ferroviaria 585. Alitura Paraguay 3100 ciudad. Telefono 253931.
20|6|T|06856|4|7

Compra y Venta de Automotores y Cubiertas

ANDES AUTOMOTORES
Roberto Wainsztein
O'Brien esquina Alberdi
SAN JOSE

Cupé Dodge RT 1975	.	$ 590.000
Renault R-12, 1974	...	$ 380.000
Rural Fiat 128 1974	...	$ 290.000
Cupé Dodge GTX 1973		$ 350.000
Cupé Chevy 1971	.....	$ 200.000
Fiat 128, 1971	.....	$ 199.000
Dodge Polara 1968	....	$ 168.000
Rambler 660, 1966	...	$ 140.000
Renault Gordini 1966	.	$ 99.000
Oldsmóvile Cupé 1962	.	$ 190.000
Fiat 660, 1964	.....	$ 89.000
Fiat 1100, 1961	.....	$ 85.000
Rural Hansa	.....	$ 65.000
Dodge de Lujo 1939	..	$ 45.000
Ford 1937	.....	$ 45.000

CAMIONETAS y CAMIONES

Pick-Ups Chevrolet 71.	$ 290.000	
Rastrojero 1960	.....	$ 170.000
Utilitario IKA 1962	...	$ 85.000
Camión De Soto 1957 con motor Bedford 65	$ 250.000	
Camión Ford con volquete 1947	.....	$ 120.000

y facilidades a 30 meses o permuto, aceptamos documentos y títulos como parte contado.
2|7|F|2|7

A R-6 octubre 74 casi nuevo, mitad precio. Ituzaingo 2775.
1|7|C|931|3|7

A PEUGEOT 404 - 63, buenísimo, permuto. Quintana 4377, Villa Nueva.
2,7,C,181,2,7

A. FIAT 128, 72, impecable, permuto coche grande también. - Quintana 4377. Villa Nueva.
2,7,C,181,2,7

A GARIBALDI y Costanera: F-100 Diesel, 1975; Fiat 600, 74; 600 70; Rural 1500, 1966; 128, 73; Dodge 1500, 71; 504, 71; 404, 69; R12 y R6 "0 Km.", camionetas Chevrolet 1973 y 1966. Impecables.
2,7,C,186,3,7

A 180.000 utilitario Unión 63 con furgon. Olegario Andrade 641.
2|7|C|321|2|7

A $ 70.000,00, líquido cupé Ford 37, impecable. Ate. Brown 1734, Godoy Cruz.
2,7,F,83964|2|7

A PARTICULAR, vendo Fiat 1500, 1969, Multicarga, inmejorable estado. Barcala 2186. Pedro Molina. Guaymallén.
2,7,C,357|4|7

A CALIDAD, casualidad, precio..? Cada día vendemos-permutamos más automoviles diesel-nafteros, Pick-Ups, Jeeps, Rurales, Omnibus, Camiones diesel-nafteros, volcadores-ruteros. Equipos ruteros. Tractores. Todas las marcas, modelos, necesidades, posibilidades. Visite gigantesca exposición..! Miguel Angel Ricciert, San Luis 340.
1|7|C|060|11|7

A CAMIONETA Peugeot 7 recibo cualquier tipo de saldo convenir, doy fa Guiraldes 466. Dorrego (al 1000). Tel. 242385.
2|6|T|7

A RENAULT Dauphine 1962 co estado, permuto, doy dad, Guiraldes 466. Dor (Espejo al 1000). Tel. 24
2|6|T|7

AUTOMOVILES vendo: Renau 1972; Dodge 1500, 1971; cour rino 1970; R-6, 1970; Fiat 1969; Falcon 1967-1964; Che Super 1964; Renault R-4, Di Tella 1966; Peugeot 404, Estanciera 1961; Fiat 1500, 1966; F-100, 1966. Facilidad cuotas. Permutas. Mínimo tado. San Martín 2717. C
30|6|C|

ATENCION, Fiat 600; Peuge vendo, permuto barato, mercadería almacén. Corre 1735. Guaymallén. Detrás cena Argentino.
1|7|C|

APROVECHE líquido Chev Citroen 64, recién ajustado te plástico completo, con regalo, equipo camping, at de mañana. Murialdo 1218 lla Nueva.
2,7,F,730

APROVECHE Valiant IV, 1967 celente vendo. Permuto m o menor precio. 6 de Septie 598, Las Heras.
2,7,F,730

APURADISIMO líquido cupé rino 1973. Renault 1962. L drid 336, ciudad.
2|7|C|2

AIRE ACONDICIONADO para tomóvil vendo. Coronel Díaz Las Heras.
2|7|C|3

ATENCION: Fiat 1500, 68; 600 Renault Dauphine, 61; 4-4 y 67; Fiat Cupé 300, 67; Peu 403 y 404, 67; Jeep, chasis l 60; Citroen 60; Citroneta 65; tanciera 65; Jeep Willys, d tracción; Baqueano 62; Va IM; Rastrojero 56. Contado cilidades, permutas. San M 1192. Las Heras.
2|7|C|3

CAMIONES Dodge 600, 197 chasis solo 1972 c carrocería y volquete única mano. Gomas nuevas. Ofertas por carta. Coronel Plaza 631 Ciudad (R.J.)
30|6|T|07136|2|7

COMPRO auto mediano 0 Km poco., Rombos, Scuderia. T 972318.
30|6|C|55

CITROEN 3CV 72, con 5.000 nuevo. Garibaldi 488. Tel. 24
1|7|C|3

CITRONETA 1971 3CV estado minueva. vendo. - Almir Brown 865. Godoy Cruz.
1|6|T|72

CERO KILOMETRO, Fiat 600, do. permuto, menos del c Contado y facilidades. Neco 202. Barrio Bancario. Go Cruz.
1|7|C|00

CUPULA Ranchera, lona y (oferta). Catamarca 259.
2|9|C|2

CUPE Fiat 125 73 rojo flami vendo. Lavalle 333 Cdad.
2|7|C|2

CAMIONETA Chevrolet Apach toda prueba, vendo. Lavalle Ciudad.
2|7|C|2

COMPRO camioneta Chevrole Ciudad, pago contado. La 333. Ciudad.
2|7|C|2

CAMIONETA Peugeot 404, 74, 20.000 Km. vendo. Tel. 2
2|7|C|1

CITROEN mendocino, motor pecable. Contado $ 150.000 lián Barraquero 211. Ciuda
2|7|F|72

CAMION Bedford 61, rutero, nas condiciones y Volvo L 58, Olegario Andrade 641.
2|7|C|3

CAMIONETA Chevrolet 1965 pecable, particular vende, muta. Olascoaga 389, ciud
2|7|C|3

CAMION Ford 600, mod. 62 tor Perkins 137, volquete cular vendo, permuto. S 2818, Mendoza.
2|7|C|3

(Más avisos en la Pág. siguiente)

PEUGEOT

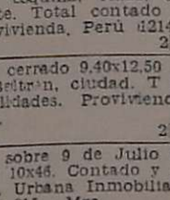

NEGOCIE CON BRUNO COMO SIEMPRE OBTENDRA EL MAYOR BENEFICIO

hugo hector bruno

CONCESIONARIO OFICIAL PEUGEOT EN MENDOZA

BELTRAN 536 - TEL. 216620 - MENDOZA

AGRICULTORES

LAS MEJORES OFERTAS. Desde Km. 48 de Ruta 40 a 6 Km. al Este (Ugarteche)

100 Has. En block o fraccionado de tierras inmejorables 100 Has.

SUBDIVIDIDAS EN CUARTELES NIVELADOS A CERO, CON TRINCHERAS EN TODOS SUS PERIMETROS. - 3 POZOS ELECTRIFICADOS, REPRESAS CON UN EXCEPCIONAL SISTEMA DE RIEGO - CASAS - VIVIENDA PARA OBREROS, GALPONES Y OTRAS EDIFICACIONES CON LUZ ELECTRICA

INFORMES: AVDA. SAN MARTIN 913 - 1º PISO - OF. 8 - TELEF. 291766 — ATENDEMOS TODOS LOS DIAS DE 8 A 12 Y DE 15 A 20

2|7|F|73013|2|7

COMPRO MADERA ALAMO

Importantes cantidades en todo el país, contado $ 3.000 la tonelada, en pie. - SALAZAR MARTIN.

Mariano Moreno 202 - Tel. 42638 - Rivadavia - Mendoza

2|1|F|73031|2|7

VENDO MICRO

BEDFORD

FUERA DE LINEA

Terminal Línea 10

1|7|T|7263|2|7

PLEGADO Y CORTE DE CHAPAS

MARIO O. PESCARMONA e HIJOS

Tropero Sosa 896 - San José - Guaymallén

1|7|F|72593|2|7

Compro Caldera de 20 a 40 HP

TELEFONO 218176

1|7|T|07230|2|7

INTENTELO!

Dodge MESCHINI

su mejor negocio!

SAN MARTIN

BOULOGNE SUR MER 260-Tels. 21054-22054

PRIMO MESCHINI SA

VENDO

2.135 M²s. CON 2 GALPONES 60% contado y resto Fac.

CASA CORTE ANTIGUO QUINTA SECCION

Todos los servicios. Contado unicamente. Martillero: Vila Colón 251 - Mendoza

2|7|F|73031|2|7

Importante Empresa Constructora

NECESITA INCORPORAR

3 PERITOS MERCANTILES - DACTILOGRAFOS

SE REQUIERE: Experiencia previa. Datos personales. Antecedentes. Referencias y Pretensiones a: Poste Restante A.P. (35) Diario LOS ANDES.

2|7|F|73060|2|7

RIPIO - ARENA Y PIEDRA

6 Mts3. $ 3.100

TELEFONO 220542

1|7|F|72849|31|7

EMPRESA AGRO-VITIVINICOLA

Necesita

ENCARGADO de ADMINISTRACION

Con conocimiento amplios de contabilidad, manejo de oficina y de personal. Buena remuneración, beneficios sociales y gratificación. - Dirigirse por carta manuscrita, indicando referencias y actuación anterior a: A. C. (4) - Poste Restante Diario LOS ANDES

2|7|F|73019|3|7

Emulsión Cola

Tambor 200 Lts. $ 3.800.-

Corralón Avenida

MATERIALES DE CONSTRUCCION

San Martín 145 - Las Heras — TELEFONO 216980

26|6|C|613|2|7

Lechones

Faenados $ 160,00 el k. Cerdos gordos vivos $ 85.— el k. Faenados $ 120.— el k. Piernas para salar $ 190.— el k. Venta directa al público. - Bra. de los Andes 3759 - Villa Nueva. - Tel. 261028. - Y Carril Lavalle Km. 22, La Pega.

30|6|F|72236|3|7

Super Oferta Contado

CALCULADORAS ELECTRONICAS NORMAN 2120 – 701 – 800 – 650 – 500 – 250 – 200 –

22%

CIFRA 110 - 121

Microcifra 3 - 4 - 10

MAQUINAS DE ESCRIBIR REMINGTON 90 ESPACIOS

$60.000 40% DE DESCUENTO

NORMAN 600 $9.800 (cant. limitada)

Y otras marcas de máquinas, Olympia, Hermes, Olivetti, Erica, Unitronix, Agfa, 3M, Asler, Rood Bel, Norman, Burroughs, Cifra

Con descuentos similares y de 4 a 9 cuotas sin interés.

domingo dolce

Avda. España esq. Rivadavia

"LA PIPA" COMPRA

ORO

OF. $ 980 ORO 18 K. y ORO BAJO

GALERIA TONSA - L. A-23

(Entrando por Catamarca)

29|6|C|472|5|7

Vendo Acoplado Helvética

2 ejes, 7 mts. carrocería rutera. Antártida Argentina 599 - Gutierrez - Maipú.

1|7|C|916|2|7

OFERTA de la SEMANA

Gallina Eviscerada

$ 99,90

LIBERTO PALMADA

General Paz 323

1|7|F|72405|2|7

Ascensores OTIS S. A.

NECESITA

Oficial Electromecánico

PARA INTEGRAR EL EQUIPO DE REPARACIONES DE MANTENIMIENTO

De 25 a 35 años de edad y preferiblemente con estudios técnicos. - Dirigirse por carta indicando pretensiones a Diario LOS ANDES "Oficial Nº 3" Mendoza

1|7|F|72399|2|7

TOTORA

$ 3.000 el paquete

ANDRES SANCHO

LIBERTAD y GODOY CRUZ

Villa Nueva

30|6|F|72327|11|7|A

Vendo Fiat 128

Mod. 1974 - 1300 L

TRATAR:

SAN MARTIN 1784 - CIUDAD

2|7|C|212|3|7

BOLSITAS CARBON

Mezcla, 2 kg. especial para revendedores.

LENA larga para panaderos el kg. $ 4

MURIALDO Y GODOY CRUZ

V. NUEVA - GLLEN. (MZA.)

GISPE SACIA.

UNICO AVISO. - Ley 20.744 - Art. 7. Se comunica a todo el personal temporario dependiente de la empresa, que a partir del día 1-7-76 se da por finalizada la presente temporada, debiendo presentarse nuevamente entre los días 20 al 31-10-76, caso contrario su ingreso será optativo.

2|7|C|187|4|7

Vendo Rastrojero Diesel

En m/buen estado general. Contado $ 250.000. Malvinas Argentinas 2847 - Bº Sarmiento - San José (Gllén.).

2|7|C|185|2|7

Promotoras

DE VENTAS - SELECCIONAMOS — MUY BUENA PRESENCIA —

RIOJA 1550 - DPTO. 3 - MZA.

2|7|F|73002|2|7

VIVERO

Comunicamos al público en general, que hemos iniciado la venta de plantas de duraznos, damascos, membrillos, ciruelas, nogales, almendras, cerezas y manzanas. Gran surtido de variedades. Plantas de primera calidad. Se otorgan facilidades de pago.

BUSCEMA HNOS. S.A.C.I.A.

LAVALLE 614 - TEL. 21094 - GRAL. SAN MARTIN MENDOZA

30|6|F|72252|4|7

AVISOS CLASIFICADOS

(Viene de la Pág. anterior)

Compra y Venta de Automotores y Cubiertas

MION Dodge 57, volquete, gacelero, vendo. Benavente 4457, Villa Nueva, Teléf. 261155. 2|7|F|73099|3|7

PE Torino 71, vendo. Benavente 4457, Villa Nueva, Tel. 261155. 2|7|F|73175|4|7

MION Mercedes Benz 55, volcador, motor 64. Avellaneda 630 V. Nueva. 2|7|F|73063|2|7

ROEN Mehari 1973 impecable vendo, permuto. Verdaguer 28, Ciudad. 245563. 2|7|C|297|2|7

MIONETAS Diesel Ford F350 y 100, impecables. Permutas. San Luis 540. 2|7|C|340|2|7

EVROLET 1948, precio total $ 65.000. Beltrán 103, G. Cruz. 2|7|C|213|2|7

EVROLET Super 67, Rambler (2), Siam 65, 4-L 66, impecables. Permutamos. B. de los Andes 4343. V. Nueva. 30|6|F|72298|2|7

VY SS-71, vendo. Benavente 4457, Villa Nueva. Tel. 261155. 2|7|F|73079|3|7

EVROLET 1946, Flatine, Mercury 1939, camión Chevrolet 1940 muy bueno, vendo. Corrientes 2. 2|7|C|304|2|7

DGE 1500 73 vendo o permuto camioneta Peugeot T-4-8 403. R/ Convenir. Cipolletti 469, Las Heras. 1|7|C|913|2|7

DGE 1500 - 72 impecable, vendo, permuto. Lavalle 333 Cdad. Tel. 258491. 2|7|C|283|2|7

DGE Polara 69 excelente estado vendo. Lavalle 333, Cdad. Teléfono 258491. 2|7|C|283|2|7

DGE 1500, 1973; Renault 12, 71; Fiat 1600, 1972. Beltran 103 Godoy Cruz. 2|7|C|213|2|7

NO vende lujoso Dodge Coronado 1972, mendocino, facilidades, acepto permutas. Corrientes 29. Ciudad. 2|7|F|73096|2|7

NO vende Ford Fairlane L.T., aire acondicionado. Recibo permutas. Facilidades. Teléfono 2019. 2|7|T|7306|2|7

GE 1500 - 73 de lujo, vendo, facilidades o permuto. Espejo 1 - Ciudad. 2|7|F|73077|2|7

APES, silenciadores, venta, ocasión en Martínez. Alberdi 3. San José. 18|6|C|873|874|17|7|D

ANCIERA IKA 1961, oportunidad, vendo, permuto a 1er. oferd. Lamadrid 336. Ciudad. 2|7|C|242|3|7

600-69. Chevrolet 55 y 47-40. rd camioneta 38. B. de los des 4343. V. Nueva. 30|6|F|72295|2|7

600-68 se vende. San Luis -153. 30|6|C|548|3|7

600 modelo 69, vendo a particular. Ver y tratar: San Martín 540. Godoy Cruz. Señora de ción. 1|7|T|7252|2|7

ON 1971 de lujo, 53.000 kms. ales, vendo. Anzoátegui 145. - doy Cruz. 1|7|T|7228|2|7

1500-69 entero de fila, vendo permuto. Confraternidad Fearia 784, Ciudad. 2|7|C|280|2|8

ON 64 muy bueno vendo, mbio menor precio. Teléfono 227. 2|7|C|285|2|7

600 - 71 - 45.000 Km., particular vende. Huarpes 360. Tel. 1735. 2|7|C|892|2|7

600, 1969, Multicarga 1975 eva! Beltrán 103, Godoy Cruz. 2|7|C|213|2|7

600-62. Impecable, mendocino. Contado $ 170.000. Las Casas 42. Teléfono 262242. 2|7|C|248|2|7

1500, 69, una joya, nuevo. olfo Calle 540 Dorrego. 2|7|C|255|2|7

ON Futura 1965. Inmejorable estado vendo, acepto permuta. San Martín Sur 80. Godoy - 221087. 2|7|F|73081|2|7

1100-61, vendo buen estado, todo facilidades. Pedernera 1 San José. 2|7|C|287-288|2|7|D

ON 69, vendo. Benavente Villa Nueva, Tel. 261155. 2|7|F|73087|3|7

1600-71, vendo. Benavente Villa Nueva, Tel. 261155. 2|7|F|73089|3|7

RA 71, vendo. Benavente Villa Nueva, Tel. 261155. 2|7|F|73091|3|7

125-73, vendo o permuto a Curié 6655, B. Santa Ana. 2|7|F|72876|2|7

PEUGEOT 404 72-69, vendo. Benavente 4457, Villa Nueva, Tel. 261155. 2|7|F|73147|2|7

RURAL Rambler 1966 vendo. Mitre 1456. Ciudad. 30|6|C|620|2|7

R 12 0 Km. vendo o permuto. Teléfono 215258. 2|7|C|282|2|7

RENAULT Gordini 67, excelente, $ 150.000 y facilidades. Hilario Cuadros 393. Godoy Cruz, frente Obras Sanitarias. Véalo. 2|7|C|771|2|7

RENAULT - 6 pago contado, modelos 1972/73 de particular a particular. T. 214792 y 243569. 2|7|C|203|2|7

RASTROJERO 69, impecable estado. Vendo, permuto, financio. Olegario Andrade 641. 2|7|C|321|2|7

ROMBO 80 Renault 12 adjudicado vendo, Tel. 242903, Perú 757. 2|7|C|332|2|7

REPARACION semi-ejes, $ 1.350 (garantidos). Perú 3208, Ciudad. 2|7|C|357|4|7

RASTROJERO 71-72 vendo. Benavente 4457, Villa Nueva, Tel 261155. 2|7|F|73171|3|7

R-12 72, vendo. Benavente 4457, Villa Nueva, Teléf. 261155. 2|7|F|73173|3|7

RENAULT 6-71, impecable estado, vendo o permuto. Facil. Espejo 519. Ciudad. 2|7|F|73072|2|7

R-12-73, muy bueno, vendo o permuto. Espejo 519. Ciudad. 2|7|F|73071|2|7

RURAL Fiat 1500-66, vendo. Benavente 4457, Villa Nueva. Tel. 261155. 2|7|F|73085|3|7

R-S 72, muy bueno, vendo o permuto, facilidades. - Espejo 519. Ciudad. 2|7|F|73069|2|7

SIAM DI TELLA 1960, original, vendo, permuto. Lamadrid 336, ciudad. 2|7|C|242|3|7

TRACTOR Fiat 400 parralero, vendo. Benavente 4457, Villa Nueva, Teléf. 261155. 2|7|F|73159|3|7

TRACTOR Fiat 780, vendo. Benavente 4457, Villa Nueva. Tel 261155. 2|7|F|73161|3|7

VENDO Fiat 600-61 particular. - Aristóbulo del Valle 436. Gllén. 30|6|C|578|579|2|7|D

VENDO Renault Gordini 1966, calle Chile 1817. 30|6|C|637|2|7

VENDO Gordini 1969 y Siam Di Tella, ambos motores 0 Km. - Montecaseros 1676, Ciudad. 1|7|T|7262|2|7|D

VENDO, perfecto estado, Coupé Torino TS 73 y Fiat 125 74, recibo menor precio. Sobremonte 1160. Dorrego. 1|7|C|024|2|7

VENDO Rastrojero, modelo 1968, precio total $ 35.000.000. Carril Godoy Cruz 1369. Guaymallén. 1|7|T|07268|2|7

VENDO, permuto camioneta Ford 39, auto Chevrolet 39 y De Soto 39. Videla Castillo 2646. Ciudad. 1|7|C|999|2|7

VENDO Rambler 66; frenos discos, óptimo estado. $ 300.000. Olascoaga 136 Mza. 2|7|C|265|2|7

VENDO Bedford 1964 volcador, recibo permuta. Tel. 261201. 2|7|C|275|2|7

VENDO caja de velocidad y bomba inyectora de camión Busing. Patricias Mendocina 1866. Ciudad. 2|7|C|277|3|7

VENDO urgente rural Rambler 1962, total 140.000 contado. Ver hoy y mañana de 10 a 20 hs. R Escalada 1312. Dorrego. 2|7|C|721|2|7

VENDO 3 cubiertas recapadas usadas 640 x 13 y panel trasero Falcon mod. 62/69 sin uso. Tratar: Anatole France 249. Godoy Cruz. Sr. Moyano. 2|7|C|109|2|7

VENDO chasis camión De Soto 61, con motor Diesel a armar. Precio total 480.000. Lisandro de la Torre s/n., Bermejo, Gllén. Taller mecánico Bermejo. 2|7|F|72939|2|7

VENDO carrocería metálica ripiera con volquete. Rivadavia 13 - Godoy Cruz. 1|7|C|964|2|7

VENDO camioneta Dodge Diesel. Vería de 13 a 15. Sábado 13 a 20. Videla Castillo 2674. 2|7|C|170|4|7

VENDO Ford 30 en $ 65.000, motoneta 98 c. c. $ 25.000. Saenz Peña 2025, cerquita plazoleta Barraquero. 2|7|C|200|3|7

VENDO Citroneta Mod. 68. Tratar: 25 de Mayo 571. Dorrego. - Gllén. 2|7|C|250|2|7

VENDO Citroen 3 CV modelo 76, con 6.000 Km. Olascoaga 1319. Tel. 217164. 2|7|C|206|4|7

VENDO Estanciera 1960, Castelar 1098, ciudad. 2|7|T|7258|4|7

VENDO Falcon 69 (de particular a particular). San Martín Sur 80. Godoy Cruz - 221087. 2|7|F|83976|2|7

VENDO Fiat 600, 66 muy buen estado. Zapiola 491, Dorrego, Guaymallén. 2|7|C|291|4|7

VENDO motoneta Siam Lambreta de Lujo 125 y Siam Lambreta Standard. Teléfono 259703. 2|7|T|7302|2|7

PEUGEOT 404 Gran Prix 1974 nuevo 17.000 Km. contado. 9 de Julio 1337. Local 6. Ciudad. 2|5|C|257|4|5

PEUGEOT vendo 404, m. 65 impecable, recibo menor, facilidades. Salta 1444, ciudad. 2|7|C|219|2|7

PARTICULAR vende Fiat 1500 modelo 65. Larrea 1657. Bº Tranche. G. Cruz. 2|7|C|170|4|7

PEUGEOT 404, Gran Prix vendo, modelo 1973, pocos kilometros, flamante. Salinas 1375. Altura Brito 385. Godoy Cruz. 2|7|C|189|2|7

PEUGEOT 403, muy bueno. Vendo, permuto, financio. Olegario Andrade 641. 2|7|C|321|2|7

PEUGEOT 404 diesel 73, impecable, particular $ 820.000 contado. Soler 773. Teléf. 255065. 2|7|C|330|3|7

PEUGEOT 504, 70, vendo, Benavente 4457, Villa Nueva. Teléf 261155. 2|7|F|73093|3|7

PICK-UP Jeep 60, vendo. Benavente 4457, Villa Nueva. Teléf 261155. 2|7|F|73097|3|7

PEUGEOT T4B 69, vendo, Benavente 4457, Villa Nueva. Teléf 261155. 2|7|F|73167|3|7

PEUGEOT 504-73 XE, vendo. Benavente 4457. Villa Nueva. Teléf. 261155. 2|7|F|73064|3|7

PEUGEOT 403 61, único por su estado, vendo con facilidades. Espejo 519. Ciudad. 2|7|F|73070|2|7

VOLQUETE de 12 a 14 Ton. vendo. Benavente 4457, Villa Nueva, Teléf. 261155. 2|7|F|73163|3|7

VALIANT I 63, vendo, Benavente 4457, Villa Nueva, Tel. 261155. 2|7|F|73165|3|7

VENDO o permuto camioneta Siam Argentina, modelo 64, con cúpula, pintura y tapizado nuevo. Murialdo 1150, V. Nueva. 2|7|F|73073|2|7

VENDO Renault 850 m. 1968. Permuto por motor Borgward 52 H. P. Luis Braille 6201, B. Sta. Ana, Gllén. 2|7|C|341|2|7

4-L 66, buen estado vendo, contado, facilidades. Pedernera 527, San José. 2|7|C|287-288|2|7|D

Ventas Varias

A TRAJES, vestidos, pantalones, colchones, frazadas. San Lorenzo 1797. Guaymallén. 28|6|C|061|4|7

A ¡EXHIBIR MEJOR: ES VENDER MAS!

Remodelamos totalmente su local, cielorrasos, revestimientos, pisos alfombrados, tabiques divisorios, mostradores, estanterías exhibidores, escritorios, etc. Personal técnico. Fabricamos. Vendemos e instalamos. Consulte a Instaciones Comerciales "PETAZZI - BERNHARD" Ituzaingó 2454 - Mendoza Teléfono 251406. 29|6|C|326|5|7

A ESTANTERIAS Morwin. Compre ahora y pague el mes siguiente, mejor precio y sin intereses. Vitrinas, góndolas, exhibidores, escritorios, modulares, sillas, guardarropas, mesas de trabajo. Visítenos o pida promotor. Equipamientos integrales. Alto SRL. - San Martín 520. - Godoy Cruz. Teléfono 220308. 1|7|C|861|31|7

A OFERTA: Estanterías metálicas 2 mts. x 1,80 mts. con 10 estantes reforzados, tres cuotas iguales $ 3.510 sin interés, góndolas, exhibidores, mostradores carniceros, vitrinas, guardarropas, balanzas, variedad en percheros. Pettazzi Hnos. Ituzaingó 2454. - Tel. 251406. 1|7|C|923|7|7

A HORNOS pizzeros Veinticuatro doce, oferta, seis pizzas, 4.900.000 vitrinas, heladeras, balanzas. - Chacabuco 601. 1|7|C|946|7|7

A FABRICA de muebles vende juegos de dormitorios, 5 piezas, españoles y americanos, a pesos 25.000, $ 18.500; camas 1 plaza, desde 3.200 y 500; camas americanas, precios especialísimos a mueb eros y distribuidores. San Martín 2341. Las Heras. 1|7|C|034|3|7

A $ 10.900,00, hermosos modulares, fabricamos sobre medida. Alte. Brown 1734, G. Cruz. 2|7|F|83965|2|7

A 8.500 cocina 4 quemadores a 7.500, 6 sillas tapizadas nuevo. Pellegrini 684, S. José. 2|7|C|271|2|7

AHORRAR estanterías metálicas, oferta $ 4.500, dos metros alto, 5 estantes, mostradores carniceros vitrinas, exhibidores, créditos. San Martín 2614, Mendoza 251749. 9|6|F|79796|Pte.

ALMENDRAS amargas peladas. Dispongo aproximadamente 200 kgs. Ofertas al Tel. 215455. 2|7|C|177|3|7

ALISOS, pimienta, pimentón, orégano, tripas, hilos. Calidad y precios inigualables. Semillería "La Confianza". Mercado Central. 2|7|C|177|8|7

APURADISIMO liquido juego de comedor y cama grande. Lamadrid 336. Cdad. 2|7|C|296|2|7

AMPLIFICADOR Sansei $ 40.000. Wincofón $ 17.000, combinados a/a fidelidad $ 39.900, amplificadores 15 w. $ 17.900. 100 w. profesional $ 52.000, radio A.M.F.M. Haendel $ 19.900. Audio en general. Service. Godoy Cruz y Lavalle. Locales 5 y 8. Guaymallén. 2|7|F|73062|3|7

BALANZAS, heladeras, equipos carnicerías, despensa, bares, confiterías panaderías. San Martín 2614, Mendoza. 251749. 9|6|F|79795|Pte

BOBINADORA transformadores vendo, recibo trabajos en pago. Uruguay 810, ciudad. 2|7|C|211|4|7

BIANCHI (agitima, balanzas, picadoras, [illegible] etc., directo fábrica, Teléfono 248280. 2|7|F|73101|3|7

COMPRESOR Omnia 250 libras, motor 2 cabezales, trifásico, total 89.500. Jorge Calle 483 2|7|C|240|3|7

CASCARILLA, cacao (zucoa), frutas secas para compota, harinas de legumbres, miel pura. Semillería "La Confianza". Mercado Central. 2|7|C|177|8|7

CALEFON térmico 75 lts. Volcán, nuevo, particular vende. Telef. 242903. Rodríguez 2934. 2|7|C|332|2|7

CAMAS señorial, nuevas, vendo, $ 12.000 el par. 242903. Rodríguez 2934. 2|7|C|332|2|7

COMBINADO 6 operaciones, para carpintería. Perito Moreno 190, Godoy Cruz. 2|7|F|63956|2|7

CALEFONES Longvie y Orbis instantáneos, usados vendo. 242903, Rodríguez 2934. 2|7|C|332|2|7

CEBOLLA valenciana vendo 5.000 bolsas en chacra, Teléf. 242903. 2|7|C|332|2|7

ESTANTERIAS metálicas modulares, exhibidores. Financiación. Fábrica 9 de Julio 1733. Teléfono 216535. 27|5|F|20036 Pte.

HORMIGONERAS varias medidas, garantía, financiación. Güemes y Pellegrini. San José. 27|6|C|835|6|7

LIQUIDAMOS: Televisores, desde $ 2.500.000 m/n. Con garantía escrita. Compramos usados. Efectuamos reparaciones. Cambiamos tubos. Facilidades de pago. Ameghino 126 Ciudad. Teléfono 253993. 2|7|C|357|5|7

LOTE 2.000 bombachas vendo, $ 30 c/u. Suipacha 815 - Ciudad. 1|7|T|7244|2|7

LADRILLONES $ 8 c/u. puesto en obra, mosaicos liso y vereda $ 290 el metro. Del norte, Independencia 301. Las Heras. Teléfono 255'67. 2|7|C|357|4|7

MOTORES eléctricos; agujereadoras; soldadoras. Precios oferta. San Martín 359. Las Heras. 23|6|C|399|4|7

MAQUINAS escribir 1.500 mensuales, calculan 440. Telefono 215964 Taller Armando. 26|6|C|397|2|7

OLIVETTI y otras marcas, máquinas de escribir, calcular y registradoras. Venta, reparaciones. Rioja 1116, Tel 247676. 2|7|F|72989|2|7

PEKINESES vendo cachorritos. Martínez de Rosas 520. C. 1|7|C|611|4|7

POLLOS vivos kilo $ 100, criadero Aconcagua. Carabelas 102. San Francisco del Monte, Guaymallén. 216248 - 215335. 1|7|C|978|3|7

PIANO alemán, cuerdas cruzadas mediano, muy bueno. Santa Fe 229, La Colonia. San Martín Buenos Aires 236, ciudad. 2|7|C|209|2|7

PORTAEQUIPAJE sin uso, auto mediano o grande vendo. Teléfono 242903, Rodríguez 2934. 2|7|C|332|2|7

PERRA Pointer, pedigrée. Fader 785. Ciudad. 19 a 22 hs. 2|7|C|312|2|7

RETAPIZO sillas, sillones, divanes, almonadones. Capezzone, Brasil 137, T. 290019. 26|6|C|618|4|7

RIPIO, arena, piedras, 4 m3. pesos 2.300; 6 m3. $ 2.950. Ladrillones. Teléf. 245746. 1|7|C|962|4|7

SOLDADORA eléctrica 150 amp., monofásica, seminueva. "Ocasion", Maipú 180. Ciudad. 1|7|C|897|3|7

SE VENDE juego peluquería, perfecto. Alberdi 2235, San José, Guaymallén. 1|7|C|964|2|7

SE VENDEN camas desde $ 2.300 a 3.900. Se atiende hasta domingo todo el día. Copacabana 102. Las Heras. San Martín al 1200. 2|7|T|2799|3|7

SOLDADURA por punto electrica neumatica, vendo. Benavente 4457. Villa Nueva - Tel. 261155. 2|7|F|73178|3|7

TELAS sábanas liquido 1.000 metros color 1 plaza $ 260 metro; blanco 2½ $ 250 metro. Grafa color 2,20 ancho $ 390. Cotín estampado $ 250. Oportunidad para hoteles, hospedajes, particulares. Por pocos días. Alberdi 77. Ciudad. 2|7|C|247|4|7

TOCADISCOS Televa automático, corriente común, de auto o pilas portátil $ 15.000. Teléfono 242903, Rodríguez 2934. 2|7|C|332|2|7

TEODOLITO Wild T-O vendo, pesos 350.000 o permuto p/automóvil. Lugones 73. Dpto. B. Ciudad. 2|7|C|294|4|7

TEXTOS de ingeniería electrónica, primero a sexto año, seminuevos, vendo contado. Godoy Cruz y Lavalle. Local 5. Gllén. 2|7|F|73061|2|7

TELEVISORES combinados, radios a los mejores precios, mayor y menor. Salta 2818, Mza. 2|7|C|303|3|7

URGENTE: vendo máquina escribir Olivetti 45. P.c 45.000. Tel. 217322. 2|7|C|328|2|7

VENDO usados roperos, toilet, camas, combinados, etc. Corrientes 452. Ciudad. 26|6|C|359|3|7

VENDO equip. Audinac At. 510 completo. 6 de Setiembre 884. Las Heras. 30|6|C|606|2|7

VENDO máquina Overlock, Suipacha 815. Ciudad. 1|7|T|7243|2|7

VENDO combinado stereofónico con radio, como nuevo. Precio a tratar. Mueblería Amoegart. - San Martín 1794. Godoy Cruz. 1|7|T|7258|2|7

VENDO heladera 12 p.; lavarropas, mesa, 6 sillas, aparador 2,20 mts. Todo como nuevo. Alvear 1530. Villa Hipódromo. 1|7|F|83948|2|7

VENDO máquina de soldar eléctrica, aguijereadora de pie, cortadora de hierro combinada. Videla Castillo 2646. 1|7|C|999|2|7

VENDO heladera comercial mediana, 4 puertas, total 125.000. Tratar en: Godoy Cruz 4862. Horario de comercio. 1|7|F|72897|2|7

VENDO billar mediano completo. Santiago del Estero 1420. Godoy Cruz. 1|7|C|019|3|7

VENDO semilla de orégano importada; acepto cambio por oregano. Sargento Cabral 450. (Las Heras). 2|7|C|130|4|7

VENDO torno importado de 1,50 mts., muy buen estado. Godoy Cruz 3527, Villa Nueva. Teléfono 260925. 2|7|F|72994|2|7

VENDO soldadora eléctrica, monofásica, completa, nueva. San Juan 761, Mza. Tel. 240084. 2|7|C|302|2|7

VENDO urgente juego dormitorio c/ropero y colchón, flamante, pesos 50.000 contado. Tel. 246801. 2|7|C|334|2|7

VENDO compresor Dakota, 3 cabezales, motor 20 HP, tanque 300 litros. Videla Castillo 651. Las Heras. 2|7|C|265|2|7

VENDO máquina de tejer Singer, doble frontura. 25 de Mayo 1984. Ciudad. Teléf. 251140. 2|7|C|264|3|7

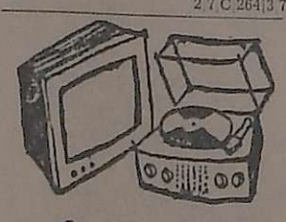

Combinados, Cambiadores y Televisores

CAMBIE el tubo de su televisor y pagueio a credito. Garibaldi 374 Tel. 248066. 10|8|F|81631|Pte.

GRABADORES Servicentro, vendo TV para automóvil. Rioja 1568. Mendoza. 30|6|F|72233|5|7

GRABADORES Servicentro. Rioja 1568. Mza. Venta y reparación de casettes. Reparaciones de todo tipo de grabadores, combinados, cambiadores y TV. Grabadores Servicentro. Rioja 1568. Mza. 30|6|F|72242|5|7

LIQUIDAMOS Televisores, desde $ 2.500.000 m/n. Con garantía escrita. Compramos usados. Efectuamos reparaciones. Cambiamos tubos. Facilidades de pago. Ameghino 126 Ciudad. Teléfono 253993. 2|7|C|357|5|7

REPARAMOS a domicilio, en el acto, televisores, combinados. T. 259393. 30|6|C|741|2|6

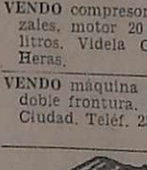

Compras Varias

"A-A". AMITRANO - Martillero, Tel. 247711. Aristides Villanueva Nº 332, ofrezca muebles, antigüedades, maquinarias, artículos generales. Pagamos mejor. Anticipamos dinero. 9|6|F|12224 Pte

A. SELLA, Martilleros. Tel. 247447 Tiburcio Benegas 776, ofrezca muebles, artículos hogar, maquinas usadas. - Dinero en el acto. 11|2|F|36991 Pte

A - BENTURINO - Martillero. Teléfono 248730 y 244335. Av. Colón 669. Ofrezca muebles, antigüedades, artículos de hogar Anticipo dinero. 21|F|7826 Pte

A - TRAJES usados compro. Pantalones, camisas, pulóveres, ropas varias. Teléf. 252411. Alberdi 77 24|6|C|761|3|7

A TRAJES, sacos, pullovers, camisas, pantalones, vestidos, colchones, bicicletas, transistores. Telefono 262324. Guajardo. 23|6|C|061|2|7

MOTORES eléctricos; compresores; soldadoras, compro contado. San Martín 359. Las Heras. 23|6|C|399|4|7

Ocupaciones Varias Pedidas

A EMPLEADOS públicos en general necesitamos para la venta y cobranza de la Mejor Rifa del País, pagamos las más altas comisiones y premios. Avda. San Martín 651. Godoy Cruz. - Belgrano 62. San Rafael. 28|6|F|71675|2|7

A PODADORES, tractoristas y grupos familiares para trabajos parrales. Finca La Lidia, calle Las Margaritas 8 km. norte Autopista, Beltrán. 1|7|C|669|5|7

A Srta/Sra. sola s/hijos atención persona sola pudiendo trabajar afuera, doy habitación, cocina etc Concurrir 17,30 horas, Cantina Club Agua y Energía, San Martín 355 Cdad. 2|7|C|284|2|7

A EMPLEADA jubilada para trabajos oficina, debe saber escribir. Provivienda, Perú 1214, hoy 15 a 17 horas. 2|7|C|333|2|7

APRENDIZ y 1/2 oficial soldador máquina de punto necesito. Ituzaingó 2454, Ciudad. Tel. 251406. 1|7|C|924|2|7

CADETE para tintorería con experiencia, referencias. Tiburcio Benegas 569, Godoy Cruz. 1|7|C|071|2|7

DACTILOGRAFA/O con muy buena redacción comercial propia, conocimientos, liquidación de sueldos con práctica. San Martín 1657. 2|7|T|7286|2|7

EN CORTO tiempo aprenda un oficio lucrativo. Máquinas y herramientas, soldadura, tornería, cursos prácticos. Taller Escuela Fundación E. A. G., en su nueva dirección: Lamadrid 999 (altura calle Dorrego al 700). Guaymallén. 25|6|F|69879|12|7

FABRICA Buenos Aires necesita vendedoras. Pagamos comisiones diariamente. Lunes a viernes. Horario comercio. Alberdi 1636. Guaymallén. 30|6|C|567|2|7

FOTOGRAFO cabecitas y señorita laboratorista necesito, presentarse 16 a 18 horas. Alem 39 Mendoza. 2|7|C|210|2|7

GANE $ 4.000.000 mensuales. Escriba a Malabia 384, primero 7, Buenos Aires. 1|7|F|72418|30|7

NECESITAMOS vendedores ambos sexos, concurrir de 15 a 19,30 horas. Olaya, Pescara de Tomba 731, Godoy Cruz, Mendoza. 30|6|T|07174|11|7

NECESITO ilustradores de muebles. Moreno 320, Mza. micro 15 A. 1|7|C|197-198|2|7|AD

NECESITO aprendiz medio oficial pintor de autos Videla Castillo 3077, Ciudad 2|7|T|07300|3|7

NECESITO impresor de celofán, máquina rotativa; escribir dando referencias y pretensiones a: Carlos Quaglíarella. Julio Lemos 176. G. Cruz. Mendoza. 2|7|F|73024|3|7

NECESITO oficial y medio oficial pintor auto. Belgrano 246, Godoy Cruz. 2|7|F|83973|2|7

NECESITO un operario de mantenimiento, con experiencia en sanitarios, electricidades de edificios y equipos. Pre entarse con antecedentes en: Carril Rodríguez Peña. Km. 7,5 - Coquimbito - Maipú. 2|7|F|73078|2|7

OFICIAL albañil necesito azulejista, Galería López local 4, Lavalle y Godoy Cruz, de 9 a 12 horas. San José, Guaymallén 2|7|T|07293|2|7

PULIDOR pisos madera necesito casa Caputo. Salta 1443. Mza. 2|7|C|220|2|7

SE NECESITA obrero especializado en bodega. Tratar en Obreros Ferroviarios 478. Palmira. 30|6|C|575|6|7

SE NECESITA un oficial chapista. Calle 9 de Julio 3041. 1|7|C|026|2|7

SE NECESITAN promotores, sueldo y comisión. Gutenberg 3785. Villa Nueva. 2|7|C|130|2|7

SE HACEN copias a máquina, diplomas, extensibles, actas y seminarios. Monoblock Laprida K-1- Godoy Cruz. 2|7|T|7275|2|7

TRACTORISTA práctico en refinado con pala hidráulica de arrastre para finca en Lavalle. Luzuriaga 254, Mendoza. Viernes: 16 a 20 hs. y sábado de 8 a 12 horas. 2|7|C|097|3|7

Ofrecidas

CADETE se ofrece con bicicleta, para farmacia, laboratorio o limpieza de comercio, garantías. Tel. 244128. 1|7|C|818|3|7

CUIDO enfermos preferiblemente de día o niños por hora a domicilio. Teléf. 216492. 1|7|T|7225|2|7

CHOFER carga pesada sin pretenciones España 3919, Villa Nueva. 2|7|C|

ENFERMERA atiende enfermos a domicilio. Tel. 292123. 29|6|C|224|3|7

LIQUIDACIONES de sueldos y jornales I. V. A. Consultas al teléf. 231566. 30|6|C|556|4|7

OFRECENSE dos Srtas. para trabajar en comercio o confiterías. M.G.P. (12) Pte. Rte. Diario LOS ANDES. 2|7|C|268|269|2|7|D

PROYECTOS y cálculos viviendas, galpones, ampliaciones, relevamientos y planos en general. República del Líbano 336, ciudad. Teléfonos 240103-223029. 2|7|C|204|2|7

SE OFRECE señorita 20 años, buena presencia, para oficina y/o comercio, sabe máquina, int. Llamar a Tel. 247575 - 254390. 1|7|F|72836|3|7

SE OFRECE señorita para oficina o comercio, dactilógrafa, referencia. Llamar al 223933. 2|7|C|171|2|7

SECRETARIA atención oficina o consultorio médico. Tel. 229[illegible] 2|7|C|361|1|7

Ofrecidos Varios

EMPRESA LOYOLA

Teléfono 217460

A DESTAPAR cloacas desagües, cañerías agua caliente, limpieza calefones, plomería en general. Esta empresa realiza los trabajos con responsabilidad y de urgencia. 1|7|C|993|3|7

A DESTAPAR cloacas, desagües, calefones gas, plomería. "Trabajos garantidos". Tel. 250617. 8|6|F|79473||Pte.

"A CALEFONES" a gas exclusivamente reparamos. - Instantáneos y termicos. Santa Fe 238 C. - Teléfonos 258853 y 261408. 8|6|C|906|7|7

A BUEN PLOMERO, gasista, económico. Visitas gratis. Cañerías. Calefones, Destape. Teléfono 216085. 27|6|C|709

En Ciudad Rivadavia
A MEDIA CUADRA PLAZA SAN MARTIN
Vendemos 2.000 y hasta 30.000 mts. de Terreno
Ubicación ideal para industrias. Tratar: Casa GAR-MU, San Isidro y Rufino Ortega - Rivadavia
2|7|F|73023|4|7|A

OPORTUNIDAD
VENDO CASA MIXTA
En perfectas condiciones. Corte moderno, 3 dorm., living comedor, dep. serv., 2 baños, patio 2 entradas independientes, demás dependencias. Excelente ubicación: URQUIZA casi Esq. SAN MARTIN - CIUDAD
LIQUIDO: $ 250.000.000 m/n - TELEFONO 221276
2|7|F|73015|2|7

VENDO PERKINS 140 HP.
...rción reparado a asentar. Total $...000. - Av. España 141 - Te...fono 53 - PALMIRA.
2|7|C|336|2|7

SE NECESITAN OFICIALES
CARPINTEROS Y ARMADORES
Presentarse Obra Mundial 78 PARQUE GENERAL SAN MARTIN
1|7|C|871|2|7

Permuta Docente
Maestra enseñanza común Esc. "Corominola", turno tarde, permuta otra escuela Gran Mza, turno mañana. T. 254157
1|7|C|963|2|7

MADERA PARA VIÑAS
PARRALES Y ALAMBRADOS
SERIEDAD - RESPONSABILIDAD EN LAS ENTREGAS
JULIO EDGARDO CHIMENO
ESCRITORIOS: GODOY CRUZ 1661-S. JOSE - GLEN. MZA. - TEL. 260947 - 261555

CLUB D. y B.
NEWBERTON
CRUZ ALTA - CORDOBA
SORTEO FINAL RIFA CORRALENSE 25

Primer Premio	25706
Segundo Premio	7831
Tercer Premio	42097
Cuarto Premio	19487
Quinto Premio	13791
Sexto Premio	8692
Séptimo Premio	31298
Octavio Premio	3721
Noveno Premio	48894
Décimo Premio	38541
Cuatro últimas cifras	5706
Tres últimas cifras	706
Dos últimas cifras	06
Ultima cifra	6

30|6|C|717 718|2|7|D

ORO
COMPRAMOS MEJOR PRECIO
A PARTICULARES Y COMERCIANTES
GALERIA TONSA - LOCAL A-14
11|5|F|25526 Pte.

CEMENTO $ 320
...odo para la construcción. ...odoy Cruz 3171 - Villa ...ueva - Teléfono 261689
1|7|F|72901 Pte.

Pollos $ 80,00
...1 kg. vivo. Chanchos para ...arneo. - Milagros y Ferrari, ...orralitos.
1|7|C|052|2|7

Granjeros del Este
COOPERATIVA LIMITADA solicita:
PERSONA
Entre 25 a 35 Años de Edad
para CHOFER de REPARTO, presentar carnet de conducir y referencias, preferentemente con domicilio zona Este. Solicitar entrevista Tel. 104 Junín - Mendoza.
2|7|F|72932|3|7

ORO
Compro Monedas y Relojes de bolsillo, antiguos de oro y plata. Rescato polizas.
NECOCHEA 62 - LOCAL 15
1|7|C|023|2|7

SEÑORA
Para Dama de Compañía
NECESITO
CASTELLI 45 — G. CRUZ
2|7|F|83939|3|7

ORO
JOYERIA BASSO
PAGO $ 99.500 Gr. Of.
RESCATO POLIZAS
SAN JUAN 1359
29|6|C|344|5|7

DEPARTAMENTO ESTRENAR
Pleno centro, 4 dormitorios, 3 baños. Recibo permutas. Tratar: España 1248, 1º piso, Of. 6. Teléfono 253729. De 17 a 20 horas.
2|7|F|73155|2|7

VENDO TERRENO CON PROPIEDAD HORIZONTAL 120 METROS con planos aprobados y libre de gastos para construir departamento, 3 dormitorios y dependencias. Pleno centro.. Total pesos 700.000. Contado. Inmobiliaria Regional. Garibaldi 7. Piso 6º. Of. 16. Teléofono 241101.
2|7|F|73041|3|7

HUEVOS $ 105
LA DOCENA POR MAYOR
Avícola La Colonia, pollos y gallinas. Rondeau y Olascoaga, Las Heras, Mendoza, Teléfono 230857.
2|7|T|7308|3|7

PASTA EMULSIONABLE DE INVIERNO
SANCHEZ y SANTOS S.A.
EMULSIVO Nº 2
ACEITE AMARILLO
FERTILIZANTES - UREA
SULFATO DE AMONIO
PLAGUICIDAS
E INSECTICIDAS
AV. DE ACCESO Y YAPEYU • TEL. 256571
SAN JOSE - GLEN. - MENDOZA

SECRETARIA
BUENA PRESENCIA
Sepa escribir a máquina
Olascoaga 2054
2|7|C|318|2|7

$ 36.500?
Esmeril flexible 16 mm. nuevo. Completo. Motor Czerwery 3 cuartos, tarde. Reconquista 713, Godoy Cruz.
2|7|T|7311|2|7

ORO
COMPRA - VENTA
MONEDAS ANTIGUAS
PAGAMOS MEJOR COTIZACION
SAN MARTIN 1027 - LOCAL 70
GALERIAS PIAZZA - MENDOZA
2|7|C|233|2|7

UNICAMENTE señorita trabaje comparto casa familia zona residencial, cocina, teléfono. Cerca centro, abundante movilidad Rufino Ortega 681.
2|7|C|279|2|7

Wimbledon

Borg y Nastase finalistas

WIMBLEDON, 1º (UPI). — (Por Morley Myers). — Bjorn Borg soportó los cañonazos del servicio del estadounidense Roscoe Tanner y se clasificó hoy para las finales del torneó de individuales masculinos del 99º Campeonato de Tenis de Wimbledon, en las que se medirá con el rumano Ilie Nastase.

El sueco barbudo de solo 20 años de edad, que tira las voleas de revés empuñando la raqueta con las dos manos, necesitó una hora y 50 minutos para imponerse por 6-4, 9-8, 6-4 a Tanner, quien por su parte había eliminado ayer nada menos que a Jim Connors, el gran favorito del certamen.

Nastase sacó a relucir su maestría —y la necesitó— para vencer al mexicano Raúl Ramírez en una hora y 55 minutos de juego por el marcador de 6-2, 9-7, y 6-3.

Ambos finalistas mantuvieron el récord de haber llegado a la fase decisiva sin perder ningún set y el ganador recibirá 22.125 dólares y el que pierda, y por lo tanto quede segundo, tendrá 12.390 dólares para consolarse.

Borg, que a los 20 años es uno de los tenistas más jóvenes que llega a la final del certamen, produjo andanadas de tiros rasantes que desbarataron toda ofensiva que podría haber montado Tanner sobre la base de sus potentísimos servicios.

De esta manera desapareció del certamen el último de los 33 estadounidenses que iniciaron la competencia con la esperanza de llegar a la pareja final y a la victoria.

Tanner y Ramírez ganaron 5.130 dólares cada uno por llegar a las semifinales del campeonato que reparte 280.000 dólares en total.

El sueco, a quien le dieron dos inyecciones de cortisona antes del partido para aliviarle el dolor de una herida en la ingle, superó al estadounidense en todos los momentos del encuentro.

Dobles femeninos, semifinales: Chris Evert, Estados Unidos, y Martina Navratilova, Checoslovaquia, derrotaron a Linky Boshoff e Ilona Kloss, Sudáfrica, 8-6, 8-6.

Copa Davis: retiros

LONDRES, 1º (Télam-Ansa). — Los Estados Unidos, Gran Bretaña y Francia no participarán el año próximo en el torneo de tenis de naciones por la "Copa Davis".

Los representantes de los tres equipos han adoptado hoy esta decisión después de haber sabido que el comité organizador de la "Copa Davis" había rechazado una moción norteamericana en la que se pedía la descalificación de México por negarse a jugar con Africa del Sur.

Los norteamericanos en su petición habían sostenido que ningún equipo se podía retirar de la competición por motivos políticos.

Regresó Vilas sin su novia, Mirta Massa

BUENOS AIRES, 1º (NA). — Con una lesión en su mano hábil, la izquierda, y "con muchas ganas de descansar" regresó temporariamente al país el tenista marplatense Guillermo Vilas, quien recientemente fue eliminado del certamen de Wimbledon, Inglaterra, por el sueco Bjon Borg, en cuartos de finales.

"No entrenaré aquí debido a que quiero curarme de una pequeña lesión en mi mano izquierda para luego retornar a la actividad en los Estados Unidos, en el torneo de Forest Hills, y otros importantes certámenes" declaró a poco de su arribo a Ezeiza, a las 11.15 de hoy.

Vilas arribó solo, lo cual dio lugar a especulaciones en torno a las relaciones con la modelo y ex Mis Mundo, Mirta Massa, quien lo acompañó durante su campaña en la presente temporada.

Consultado por la prensa en torno a sus derrotas con Bjon Borg en Dallas y Wimbledon, dijo que el sueco está pasando por un momento excepcional de su carrera.

Con relación a las finales de este último certamen opinó que el rumano Ilie Nastase está en inmejorables condiciones de adjudicárselo y en torno a su fracaso en Inglaterra dijo que en mucho obedeció al estado del court de césped, que debido a las adversas condiciones climáticas presentaba la gramilla quemada.

"En Forest Hills tendré una nueva ocasión de recuperarme ya que al jugarse en cancha de polvo de ladrillo crecen mis posibilidades", dijo para agregar que "es por ello que quiero descansar aquí entre los míos para abordar la segunda parte de esta temporada en la que no gano desde que me impuse en uno de los torneos de la Word Championshrip, en diciembre".

Lectoure: "Monzón ya no necesita de mí"

BUENOS AIRES, 1º (NA) — "Monzon ya no necesita de mí. Tiene su gente y su asesores..." Con estas palabras, Tito Lectoure ratificó esta noche en un programa televisivo su decisión de no acompañar mas ni desde su rincón ni como asesor al campeón mundial de los medianos, Carlos Monzón.

Lectoure, que señaló ante una pregunta que no participo económicamente para nada en la bolsa del combate Monzon-Valdes, dijo que lo único que gana cuando los boxeadores que acompaña al exterior triuntan es "una gran satisfaccion por lo que significa para el deporte argentino", y que viaja porque "los boxeadores se sienten respaldados por que además de lo estrictamente deportivo hay cosas que rodean a un combate y sobre eso yo creo que conozco bastante".

Explicó que su viaje a Europa se retrasó porque debía atender "mi negocio, que es el Luna Park" pero que luego de traducir a periodistas ingleses y norteamericanos ya sabía antes de partir que había problemas.

Dijo que cuando llegó a Mónaco decidió hablar con Monzon para aclarar las cosas, porque quería evitar que en el caso de una derrota le "echaran el fardo" al boxeador.

Sobre el diálogo con el púgil señaló Lectoure que "le hice ver la realidad y todo más o menos cambio, para mejor".

Ante una pregunta sostuvo que la presencia de Susana Giménez junto a Monzón "no hizo bien" pues el boxeador no debe estar acompañado "ni de mujeres ni de gente extraña" cuando espera una pelea tan importante.

En la conversación con el periodista Lectoure opinó que "a Monzon se lo puede mejorar humanamente si acepta el consejo. Conmigo lo aceptaba —evocó— al menos desde 1970 hasta 1974, en que era el mismo hombre, aunque se superaba constantemente. Después cambió, conoció otra gente de ese ambiente artístico —que debe ser muy lindo, ironizó—".

¿Los amigos que el oro reproduce?, interrogó el periodista, y Lectoure respondió que "algo así dice el tango. No?" con una media sonrisa.

Sobre la situación económica actual expresó Lectoure que no la conocía, pero que "hasta el momento en que la controlabamos nosotros era muy buena".

Sobre el presunto retiro de Monzón señaló Lectoure que el púgil no lo dijo nunca pues sólo expreso que lo iba a pensar.

Añadió que Monzón atraviesa un buen momento y que no tiene rivales a la vista por que él le daría un consejo "si sigue, que lo haga con seriedad demostrada hasta 1974, pues sería muy triste que termine con una derrota"

Unión y Río mañana en Santa Fe

SANTA FE, 1º (Télam). — La Liga Santafesina de Fútbol dio su consentimiento a la AFA a que se juegue en esta capital un partido por el torneo metropolitano el sábado próximo. Unión y River Plate jugarán el sábado, a las 15.30, en la cancha de Colón, mientras que este último enfrentará a Boca Juniors el domingo a la misma hora y en cancha de Unión.

La decisión se tomó en una reunión realizada para analizar el desdoblamiento del campeonato afista entre sábado y domingo, lo que obligó a suspender los partidos de todas las divisiones del torneo local

Novedades en Unión y Colón

SANTA FE, 1º (Télam). — La Practicaron Víctor Marchetti y Víctor Trossero, quienes estaban lesionados, por lo que el director técnico Violi podrá contar con ellos para el partido Unión-River.

Por su parte, en Colón, podrán reaparecer Mariano y Villarruel, que estaban engripados, pero todavía no lo podrá hacer Saldaño, aunque ya está en condiciones de volver a las prácticas. Luraschi, arquero, podrá jugar el domingo en tercera frente a Boca.

Hóckey sobre césped: viajó la selección

BUENOS AIRES, 1º (Télam). — El equipo de hóckey sobre césped de Argentina, triple campeón panamericano, viajó en la fecha en un avión de la compañía estatal, rumbo a México, previo a su presentación en los juegos olímpicos a realizarse a partir del 17 del corriente en Montreal, Canadá.

El presidente de la delegación es Luis Maggi, el técnico, Carlos Querejeta; el preparador físico, Mario Ranalli y el plantel de jugadores, el siguiente: Julio César Cufre, Jorge y Alberto Sabbione, Jorge Disera, Jorge Ruiz, Marcelo Pazos, Osvaldo Zanni, Jorge Vicente Ivorra, Luis Costa, Flavio de Giacomi, Fernando Calp, Daniel Portugués, Alfredo Quacquarini, Gustavo Paolucci, César Raguso y Marcelo Garrfo.

Olsen DT de Las Palmas, de visita en Paraná

PARANA, 1º (Télam). — El flamante director técnico del club Unión Deportiva Las Palmas, de las Islas Canarias, Roque Olsen, expresó aquí que "últimamente se han disipado en Europa las dudas que existían sobre la realización del Campeonato Mundial de Fútbol 1978 en la Argentina".

Olsen, destacado ex futbolista de Tigre, Rácing y diversos clubes españoles, entre ellos el Real Madrid, se halla en esta ciudad de donde es oriundo, visitando a sus familiares.

Consultada su opinión sobre la selección nacional, afirmó que durante su reciente gira por países europeos le impresionaron algunos jugadores como Olguín, Ardiles, Gallego, Bochini, Housseman y Kempes.

"Se juega bonito pero no llegan al gol" —puntualizó— para agregar seguidamente que "no pisan con fuerza el área y no rematan".

Advirtió, sin embargo, que "trabajando sobre ese aspecto, la Argentina puede conformar un importante equipo".

Con relación al fútbol en el viejo mundo, comentó que "apunta hacia una mayor fuerza ofensiva y en ese sentido quienes más han progresado a nivel de selección han sido Holanda y Polonia, con un sistema moderno de avance en bloque".

Destacó finalmente el famoso "tanque", que durante su permanencia en la Argentina, que se prolongará por algunos días más, observará el desempeño de algunos jugadores, especialmente delanteros, que podrían interesar al club Las Palmas.

Ciclismo: Vuelta de Francia

MULHOUSE (Francia), 1º (UPI). — Freddy Maertens, de Bélgica, ganó hoy la séptima etapa de la Vuelta Ciclística de Francia, con lo que aumentaron sus posibilidades de adjudicarse la 63ª edición de la competencia anual.

Maertens cruzó la meta en esta antigua aldea fortaleza, en disputada competencia con el francés Jacques Esclassan.

El belga, que retuvo la casaca amarilla de líder de la competencia, cubrió los 207,5 kilómetros desde Nancy en 5 horas, 41:12 minutos. Esclassan registró el mismo tiempo, igual que un grupo de otros competidores, entre ellos Pieter van Katwijk, de Holanda, y Mierino Gavazzi, de Italia.

La presión de Esclassan sobre Maertens indicó que el campeón belga no tendrá respiro de parte de los 123 competidores, que aun tienen posibilidades de triunfo.

El super-astro belga Fraddy Merckx no pudo participar este año, debido a su quebrantada salud.

La etapa se corrió nuevamente en agobiante temperatura. Europa está siendo afectada por la mayor ola de calor en varios años.

El pronóstico indica que las temperaturas se mantendrán mañana, cuando se corra la octava etapa, de Mulhouse a Divone - Les - Bains, por las montañas de Vosges. El sábado es día de descanso.

Los resultados generales de la séptima etapa fueron los siguientes: 1º) Freddy Maertens (Bélgica) 207 kilómetros en 5.41.12; 2º) Jacques Esclassan, (Francia); 3º) Piet van Katwitjk (Holanda); 4º) Pierino Gavazzi (Italia); 5º) Hennie Kuiper (Holanda); 6º) Michel Le Denmat (Francia 7º) Walter Riccomi (Italia 8º) Raymond Poulidor (Francia); 9º) Gerard Vianen (Holanda); 10º) Wladimiro Panza (Italia); 11º) Maurice Guilloux (Francia); 12º) Robert Legeay (Francia); 13º) Giovanni Battaglin (Italia) todos con el mismo tiempo que Maertens: 14º) Antonio Magtos (España) 5.41.06; 15º) Vicente López Carril (España) 5.41.12; 16º) Gerrie Knetemann (Holanda) igual tiempo; 17º) Patrick Perret (Francia) mismo tiempo; 18º) Michel Pollentier (Bélgica) mismo tiempo; 19º) Jean Pierre Danguillaume (Francia) 5.41.06; 20º) Lucien van Impe (Bélgica) 5 horas 41 minutos 12 segundos.

Atletismo

OSLO, 1º (Télam-AFP) — neozelandés John Walker batió aquí, el récord mundial de los 2.000 metros de atletismo, con 4m. 51s. 04d., en el Bislet Stadium.

El anterior récord del mundo pertenecía al francés Michel Jazy, con 4' 5" 2/10.

AVISOS CLASIFICADOS

(Viene de la Pág. anterior)

Ofrecidos Varios

PLASTIFICAR, pulir, colocar, encerar pisos parquet, pintar casas. T. 250482. 29|6|C|328|8|7

DOMICILIO se ofrece plomero. Servicio rápido. Teléfs.: 259929-220322. 28|6|C|814|2|7

MAQUINAS de coser, arreglos garantizados, taller integral. Lamadrid 430. Ciudad. Teléfono 249178. 27|6|C|744|3|7

DESTAPAR cañerías, cloacas, desagües, de urgencia, con equipos especiales. Tel. 221452. 30|6|F|83924|6|7

HELADERAS, lavarropas, termocalefones, reparaciones garantidas. Silva 2938. Teléfono 250471. 2|7|C|357|31|7

ALBAÑILERIA: general, refacciones. Impermeabilización techos. Trabajos urgentes. T. 226045. 29|6|F|060|3|7

ARREGLOS techos, albañilería, plomería, arreglos artefactos sanitarios, colocación pisos, azulejos. Pintura, cloacas. - Teléf. 248346. 1|7|C|865|2|7

COLCHONERO a domicilio, arreglamos colchones pullman y lana, toldos. Tel. 259152. 29|6|T|7135|2|7

CIELORRASOS pre moldeados de yeso, rápida colocación, económicos. Garantidos. Créditos. Tel. 248874. 25|6|C|34|25|7

COMPAÑIA, integral de limpieza. Tel. 220283. Alfombras sueltas, pisos alfombrados, juegos de living. Rivadavia 956, Godoy Cruz. 1|7|F|72492|2|7

CARPINTERIA general, puertas, portones, placares. Lamadrid 211 ciudad. Tel. 244974. 2|7|C|175|6|7

ELECTRICIDAD: Instalaciones domiciliarias, industriales. Fuerza. Electrificaciones. Mantenimientos industriales. Reparaciones. Tel. 222596. 28|6|C|339|2|7

ELECTRICISTA a domicilio, arreglo instalaciones, artefactos iluminación E.T.C. - T. 258860 29|6|C|386|3|7

ELECTRICISTA: Instalaciones industriales, particulares, pianos. Facilidades de pago. Recibimos bonos. Tel. 231451. 30|6|C|665|9|7

EMPRESA pintura, precios módicos, seriedad, rapidez, empapelado, salpicrete. Tel. 256348. 1|7|C|013|4|7

ELECTRICISTA, reparaciones e instalaciones a domicilio. Trabajo garantido. Teléf. 223652. 2|7|T|07312|3|7

GASISTA diplomado: Instalaciones estufas, cocinas, calefones; limpieza cañerías. Plomería. - Teléf. 220032. 28|6|C|65|2|7

IMPERMEABILIZAMOS techos, zinc, cielorrasos, construcciones, pintura. Garantía; facilidades. T. 246767. 2|7|C|252|2|7

LUSTRO y restauro muebles en general. Llamar de 19 a 21 hs. teléfono 241356. 1|7|C|339|2|7

PINTURA, empapelado, arreglo techo, cielorraso, azulejos, albañilería general. Teléf. 244697. 1|7|C|020|7|7

SERVICE general de carpintería. Tel. 248493. 29|6|T|3|7

TAPICERIA automóvil, muebles, toldos, arreglos en general. Facilidades. Teléfono 222631. 27|6|C|987|3|7

Préstamos y Hipotecas

COMPRO documentos de vino, uva, comerciales, hipotecarios. 2|7|C|266|2|7

Educacionales

A ALUMNOS secundarios preparamos individualmente, todas materias. San Martín 276. Ciudad. Teléfono 246172. 27|6|C|151|6|7

Academias

APRENDA conducir, Academia de Conducción Mendoza, coches doble comando. Martínez de Rosas 1780, Tel. 218312. 2|7|C|271|2|7

APRENDA peluquería damas, cursos acelerados. Academia L'Totle San Martín 1718. 2|7|C|235|16|7

Foto Cine Grabadores

VENDO flash profesional, nuevo a precio de costo. Pringles 1819, Glén. Mendoza. 2|7|C|215-2162|7|D

Labores Femeninas

MOISES vestimos Barrio Judicial, Manzana L, Casa 19, Godoy Cruz. 1|7|C|058|3|7

GUARDERIAS

EN PLENO Barrio Bombal, inaugura guardería infantil "Petete". Atención especial para su hijo, informes al 292497. 2|7|T|07298|2|7

Ley 11867

LEY 11687 — Atanasio Antonio Domínguez, domiciliado en Patricias Mendocinas 423, Godoy Cruz, comunica transferencia cantina ubicada Rioja 1232, Ciudad al Club de Ajedrez Mendoza, con domicilio en Rioja 1232, Ciudad. Reclamos y oposiciones en Rioja 1232, Ciudad. 30|6|C|300|4|7

LEY 11867. - Cecilia Isabel Santander comunica haber transferido fondo de comercio despensa, calle 9 de Julio 2949 ciudad, al señor Victor Banco, reclamos mismo domicilio. 1|7|C|967|5|7

EXTRAVIOS

GRATIFICARE con $ 1.500 a quien haya encontrado documentos personales de Marcos Emilio Massarente y del automotor a nombre de Eugenio Manuel Baccami. Lamadrid 385, ciudad, o Tel. 290171. 2|7|C|208|2|7

CASAS RODANTES Y EMBARCACIONES

CASILLA rodante, la estructura vendo. Malvinas Argentinas 891, Barrio Bancario - G. Cruz. 2|7|C|308|2|7

CASILLA rodante 4 cuchetas, baño, cocina, vendo, facilidades. - Teléf. 252019. 2|7|T|07305|2|7

Pensión y Piezas Amobladas

ALOJAMIENTO caballeros casa familia. Avda. España 1927. Ciudad. 30|6|C|604|2|7

ALQUILO piezas y cocina. Julio A. Roca 415. (Cdad.). 2|7|C|239|2|7

ALOJAMIENTO casa Flia. distinguida, empleada, estudiante. Tel. 256440. Rodríguez 930. 2|7|C|193|2|7

ALOJAMIENTO económico para caballero, a compartir en casa de familia. Chile 1843. 2|7|C|176|2|7

ALQUILO una piecita para señor solo. Salta 1149, ciudad. Teléfono 240094. 2|7|T|7290|2|7

ALQUILO pieza amoblada. Granaderos 139, ciudad. 2|7|T|7287|2|7

ALOJAMIENTO familiar, dos señoritas serias o dos jóvenes. - Granaderos 1489, Dpto. 3. 2|7|C|274|2|7

ALOJAMIENTO, a mts. Correo Central, pleno centro, para damas y caballeros. Av. España 655, Ciudad. 2|7|C|276|2|7

ALOJAMIENTO casa familia, Barrio Residencial a señor. Teléfono 252972. 2|7|T|7307|2|7

ALQUILO habitación amobiada, con derecho a cocina. Sargento Cabral 322, Ciudad. 2|7|T|7304|2|7

ALOJAMIENTO caballero, cuadra San Martín, casa familia, Lavalle 385, Godoy Cruz. 2|7|F|83974|3|7

AMPLIA habitación amoblada cuatro, cinco personas, derecho cocina, casa familia ciudad. - 215738. 2|7|C|345|2|7

CASA familia, pensión distinguida para personas ancianas. Maza 661. 30|6|C|622|6|7

CASA de familia da hospedaje a caballeros, T. 253308. 1|7|C|033|2|7

DISPONGO habitaciones amuebladas, teléfono. José Federico Moreno 1386. Ciudad. 28|6|C|294-95|2|7

DOY pensión a una señora o señorita, casa de familia. Pedro del Castillo 1792. Godoy Cruz. Teléfono 243728. 1|7|T|7231|2|7

DISPONGO de piezas a la calle amuebladas, para matrimonios sin hijos o caballeros solos. Mitre 1977, ciudad. 1|7|C|993|2|7

DISPONGO habitación para caballero honorable. Residencial Lavalle. Rodríguez 737. Ciudad. - Tel. 250947 2|7|C|207|3|7

HOSPEDAJE distinguido lujoso. 214814. 2|7|T|7279|2|7

HABITACION amplia ofrezco, amoblada, cocina. Damián Hudson 259, Cdad. 2|7|C|314|2|7

PENSION completa Srtas. Ubicación céntrica. Tel. 248469. 2|7|C|102|2|7

RECIBO pensionista comedor. Vicente Gil 356. Ciudad. 2|7|T|7280|2|7

SE ALQUILAN habitaciones para matrimonio o personas solas a compartir. Pueyrredon 482, Cdad. 2|7|T|7282|2|7

Arriendos y Cambios

A PROPIETARIOS anunciasmos: 1) Ahora usted puede alquilar y recupera su propiedad al vencimiento del contrato; cualquier duda sobre ello puede consultar con nuestro abogado. 2) Mediante nuestro servicio usted siempre cobra. Antes de ofrecer su propiedad, visítenos; hará mejor negocio. Diríjase a quien cuyo nombre inspira confianza. José Federico Moreno, ex director de la Cámara Alquileres. San Lorenzo 332, Teléfono 249745. 2|7|C|299|2|7

A $ 15.000, local cerca Alameda, con baño, oficina. José Federico Moreno. San Lorenzo 332. 2|7|C|298|2|7

A $ 18.000, departamento nuevo; Guaymallén, (6 meses adelantados). José Federico Moreno. San Lorenzo 332. 2|7|C|298|2|7

A $ 25.000, galpón, Guaymallén, con baño. José Federico Moreno. San Lorenzo 332. 2|7|C|298|2|7

A $ 35.000, casa bien amoblada, teléfono. José Federico Moreno. - San Lorenzo 332. 2|7|C|298|2|7

A $ 15.000, galpón 300 metros, más 1 salón, Carril Almirante Brown. Provivienda, Perú 1214. 2|7|C|333|2|7

A $ 15.000 casa vieja s|José Federico Moreno, ciudad, p|depósito, oficina o negocio; 3 habitaciones, dependencias, patio, Provivienda. Perú 1214. 2|7|C|333|2|7

A $ 25.000 departamento 1 cuadra Hospital Español: L|comedor, dependencias. - Provivienda. Perú 1214. 2|7|C|333|2|7

A $ 18.000 chalecito estrenar B. Trapiche: L|comedor, 2 dormitorios c|placares, dependencias. - Provivienda, Perú 1214. 2|7|C|333|2|7

ALQUILO casa en calle San Martín Sud, hay que arreglarla, gasto aproximado diez millones, a cuenta de alquileres cánon mensual 2.000.000 9 de Julio 1820 2º piso. Rubinstein. 2|7|C|224|2|7

ALQUILO sobre calle 9 de Julio ciudad, hermoso departamento, planta alta, 2 dormitorios con placard, amplio living comedor, cocina, comedor, baño de lujo $ 25.000. Jujuy 123. 2|7|T|7277|2|7

ALQUILO casa grande pago 5 meses anticipados. Llamar fono 214935. 2|7|C|205|4|7

ALQUILO Boutique, 25 m2., alfombrada, subsuelo, baño, instalaciones completas, c|s mercadería al costo. 9 de Julio 1357, local 6-7, Ciudad. 2|7|C|257|4|7

ALQUILO soberbio departamento céntrico, 3 dormitorios, dependencias. $ 40.000. Zuloaga 749. 2|7|C|256|2|7

ALQUILO lote cerrado en ciudad, Montecaseros y Cordoba. 15 x 13. 221037. 2|7|F|83980|2|7

ALQUILO gran salón para negocio una cuadra plaza Las Heras. Tratar de tarde. Sarmiento 1580. Las Heras. 2|7|C|327|2|7

ALQUILO departamento céntrico Galería Tonsa frontal, 2 dormitorios, living, cocina, 2 baños, dependencias servicio, teléfono, portero eléctrico, a estrenar, calefacción central $ 30.000. Montalto Inmobiliaria. Coronel Díaz 316. 2|7|C|357|358|2|7|D

DUEÑO alquila departamento céntrico, amueblado, temporada. Teléfono, 3 dormitorios, comedor. Teléfono 215943. 29|6|C|272|3|7

DEPARTAMENTO céntrico estrenar, living comedor, 2 dormitorios, 25.000. España 1512. Cocina 5. 2|7|C|343|2|7

MATRIMONIO busca alquilar casa en ciudad o alrededores. Teléf. 247421. 2|7|C|323|2|7

NECESITO alquilar local comercial con teléfono. Preferible con entrada automóviles. Hablar teléfono 291304. 1|7|C|985|2|7

Servicio Doméstico Pedidos

A-A EMPLEADAS con, sin retiro, hasta 750.000. Morón 284. Teléf. 291104. 28|6|C|20|2|7

A EMPLEADA cama adentro se necesita San Juan 1233 69 30, Cdad. 1|7|C|080|3|7

A EMPLEADA mayor 28 años, cama adentro, buen sueldo, teléfono 261540. 26|3|C|444|2|7

A - EMPLEADAS necesito, buenos sueldos. Agencia España 1683. Teléfono 259168. 30|6|C|580|2|7

A EMPLEADA con retiro, referencias, Aristides Villanueva 707. - Ciudad. 1|7|T|7229|2|7

A EMPLEADA cama adentro con referencia, limpieza y lavado, corta familia, Avda. España 1057, 5º piso, Dpto. 7. 2|7|T|7281|2|7

PARA empresa importante necesitamos alquilar casa o depto. - 253853. Sin intermediarios. 28|6|F|71669|3|7

PIEZA amoblada piso mosaico, amplia. $ 6.500. Alvear 1360. Villa Hipódromo. 2|7|C|311|2|7

$ 600.000 alquilo garaje, cocina, baño instalado, matrimonio solo. Coronel Díaz y Ramírez. San Martín 1818 y Saavedra. Las Heras. 2|7|C|357|2|7

A EMPLEADA cama adentro, para limpieza y cocina, con referencias. Videla Correa 443. Ciudad. 1|7|C|968|2|7

A BUENA empleada, necesito. Avenida España 724 5º "A". 2|7|C|259|2|7

A EMPLEADA necesito horas de mañana. Mitre 521, 5º piso Dep. 42. 27|C|276|2|7

A EMPLEADA formal, sin retiro con informes para 2 personas mayores, sepa trabajar, pago bien, hay ora de 8 a 12.30. Garibaldi 213. Teléf. 247317. 2|7|T|07301|2|7

CHICA quehaceres sencillos necesito, buen sueldo. General Paz 173, 2do. piso. 2|7|T|7283|2|7

CHICA cama adentro hasta 18 años necesito, trabajo liviano. Teléfono 222163. 2|7|C|254|3|7

EMPLEADA doméstica, cama adentro, sin lavado ni planchado, únicamente con referencias. Sueldo inicial $ 800.000 m|n. - Huarpes 27 casi esquina O. V. Andrade. Mendoza. 30|6|F|72223|5|7

EN RODEO DE LA CRUZ. Doy casa habitación y parte de sueldo a cambio de servicio doméstico a una persona de poca familia que entienda algo de cocina. Hay otra empleada. Importante buenas referencias. P|c. Ric. P. S. (25). Diario "LOS ANDES" 2|7|C|174|3|7

EMPLEADA sin lavado ni planchado, puertas adentro. Indispensable presentar referencias. Excelente sueldo. Boulogne Sur Mer 1015. Cdad. 2|7|C|194|4|7

EMPLEADA doméstica de 9 a 16 horas. Pellegrini 2367, ciudad. 2|7|C|010|2|7

EMPLEADA medio día y cama adentro necesito. Agencia Salta 1587. 2|7|C|295|0|7

NECESITO niñera responsable, entienda cocina, todo el día. Buen sueldo a convenir. Della Santa 710, esq. Cabildo. Godoy Cruz. 2|7|C|217|3|7

NECESITO empleada que entienda cocina, cama adentro, con recomendación. - Avda. España Nº 1148, 3º Piso "A". Ciudad. 1|7|F|72815|2|7

NECESITO empleada doméstica. - Llamar Tel. 254471. 1|7|C|979|2|7

NECESITO empleada medio día, buen sueldo. Leonidas Aguirre 413. 252031. 2|7|C|222|3|7

NECESITO empleada, preferible sin retiro, sin lavado. Buenas referencias. Aceptaría con niño. Sueldo convenir. Teléf. 261001. 2|7|C|238|3|7

NECESITO empleada cama adentro, con referencias. Garibaldi 230 2|7|T|7289|2|7

NECESITO empleada servicio doméstico, cama afuera, buen sueldo. 25 de Mayo 614. 2|7|C|313|2|7

NECESITO 2 empleadas quehaceres domésticos. San Martín 254, G. Cruz. 2|7|F|83957|2|7

NECESITO empleada cama adentro, buen sueldo. Belgrano 3... 1 cuadra carril Godoy Cruz, de mañana. 2|7|C|290

SEÑORA o señorita responsable cama adentro, corta familia. Entiendo algo de cocina. Sueldo convenir. Llamar teléf. 29|6 Monseñor Zabaleta 197, e|qu Julián Barraquero, colectivo 1 en la puerta. 29|6|T|7|2|7

SE NECESITA empleada doméstica cama adentro. Presenta horario de comercio. Gral. ... 46 Ciudad. 2|7|C|305

URGENTE necesito empleada, c|de familia. 950.000. Tel. 292497 2|7|T|7297

Ofrecidos

A MORON 284 solicite empleadas seleccionadas, garantizadas. Consulte teléfono 291104. 28|6|C|29

A - EMPLEADAS seleccionadas, Agencia España 1683. Seried Garantía. Teléfono 259168. 30|6|C|580

LE OFRECE Agencia Bombal, cama adentro, 3 medio día, celentes. Teléf. 292497. 2|7|T|7296

SE OFRECEN 2 empleadas, cadentro. Tratar: Salta 1587, Cdad. 2|7|C|295

SE OFRECE, lavado y planch... por hora. Montecaseros 1164 Ciudad 2|7|C|290

LINDOR COVAS por WALTER CIOCCA

CORREO ARGENTINO Mendoza
Concesión Nº 47/Dto. 8º
Franqueo a Pagar
Concesión Nº 228
Tarifa Reducida

LOS ANDES

MENDOZA — Viernes 2 de Julio de 1976 — Año XCIV — Núm. 31.322

Novedades del fútbol

Confirman equipos los "Azules" y Argentino

Roberto Pascual Chavero estaría mañana en la extrema defensa de los "Azules". Una lesión de Hugo Mémoli obligaría a realizar el cambio.

Atlético Argentino ya está pensando en la recuperación. Los cuatros goles frente a San Martín se han olvidado y la moral se encuentra intacta para el partido adelantado de mañana sábado. El conjunto de San José enfrentará a puntero e invicto del campeonato, Independiente Rivadavia y sus hombres confían en encontrar la línea de juego que los llevó a los primeros puestos en anteriores ocasiones.

Ayer bajo las órdenes de Aroldo Darío Cortenova se realizó la práctica de costumbre y se notó una gran mejoría en la línea de ofensiva. El ataque de los "Albicelestes" será reforzado con la reaparición en la punta derecha como titular de Francisco Osvaldo Ibáñez, pasando nuevamente como hombre de punta Angel Andrés Molina.

A ello se suma la ya anunciada vuelta del "Nato" Ruiz en la línea de cuatro luego de una prolongada suspensión y es por eso que el conjunto "Azul" deberá esforzarse para salir airoso en el estadio de San José (según opinión de los integrantes de Argentino).

Oficialmente el señor Cortenova confirmó el equipo de la "Academia" para el partido de mañana: Ugliardi; Ruiz, Marra, Pacheco y Roberto García; Fernández, Zolorza y Suárez; Ibáñez, Molina y Levalle. En el banco saldrán: Lencinas, Domínguez, Carlos Molina, Palatore y Valdez.

Dudas con Mémoli

Practicó en forma liviana el primer equipo de Independiente Rivadavia. Los hombres del parque no fueron sometidos a un intenso trajín, ya que el miércoles hicieron gimnasia y fútbol con intensidad.

Todo indicaba que el puntero del campeonato iría al reducto de Argentino con la misma formación que el domingo anterior. Ayer se planteó una duda con respecto a la inclusión de Hugo Cirilo Mémoli. El eficiente marcador de punta viene jugando hace más de 20 días con un problema en el aductor de una de sus piernas y se ha resentido de la lesión. El martes Mémoli practicó sólo en la parte física y según se informó en forma oficial, sería idea del médico de la institución excluirlo para mañana.

Este receso haría restablecer totalmente al popular "Gringo" de su lesión.

El puesto vacante en caso de pararlo por un partido (es casi seguro que así suceda), será cubierto por Roberto Pascual Chavero. El "Taquita" estaría integrando la línea de fondo de Independiente frente a la "Academia" de San José. El resto está confirmado. Es decir que el conjunto "Azul" formaría de la siguiente manera: Montilla; Mémoli o Chavero, Vergara, Sartirana y Millán; Gutiérrez, Bazán y Velázquez; Palavecino, Molina y Guerrero.

Suspendidos en Talleres

Andes Talleres tiene un difícil partido para la jornada del domingo. Deberá cotejar en calidad de visitante frente a otro conjunto que necesita los puntos como es Atlético Palmira. El técnico Maldonado continúa con problemas para la formación del primer equipo, ya que varios integrantes continúan con suspensiones del Tribunal de Penas. Los hombres que todavía deberán quedarse sin ingresar al campo de juego son: Cruz, Pericoll y Rocha.

A ello se suma también la lesión del puntero Ramón Federico López, quien ha comenzado a practicar en forma liviana. Recién en el entrenamiento de la fecha podrá quedar confirmada la formación de los "Azulgranas".

Confirmó su equipo el "Lobo"

Gimnasia y Esgrima recibirá la visita de Huracán Las Heras. El equipo del "Lobo" continúa esperando un traspié del puntero para acercarse a la posición de vanguardia y con esa meta trabaja durante la semana.

De acuerdo a las versiones que indicaban el regreso de Angel Mauricio Badía como titular de la línea de fondo, pudo saberse en forma oficial la formación del conjunto del parque y "Chupete" irá al banco.

Se confirmó la inclusión de Julio César Di Meola en el medio campo debido a la suspensión de Haack y la reaparición de Juan de Dios González marcando la punta izquierda.

Argentino presentará variantes frente al puntero. En la punta derecha del ataque ingresará como titular Francisco Osvaldo Ibáñez, un hombre con desborde y velocidad.

En definitiva este será el equipo que saldrá frente al "Globito": Espósito; Mesa, Guayama, Vicino y Juan de Dios González; Di Meola, Ibáñez y Lapuente; Fachetti, Aredes y Salguero. En el banco estarán Ramírez, Cano, Badía, Moreno y Martín.

Cambio en Godoy Cruz

En el primer equipo de Godoy Cruz se realizará un cambio para este domingo. La suspensión de Guillermo Alfredo Berrios obliga al técnico Pastor Acosta Barreiro a colocar en su lugar a Germán Hermeter Pereyra.

El funcional jugador del "Expreso" integrará la extrema defensa como marcador de punta derecha junto a Suárez, Rojas y Rossi.

Una sola duda se presentó en el entrenamiento de la víspera y se refiere a la lesión de Carlos Secundino Benítez. En el partido frente a Independiente, Benítez recibió un golpe en el muslo derecho y todavía siente dolor en esa zona. En la práctica de hoy volverá a ser observado por el médico y se decidirá sobre su inclusión. El resto del equipo continuará sin variantes.

Descanso para Gómez

Atlético San Martín venció el domingo holgadamente a Atlético Argentino por cuatro goles a cero. El conjunto del Este jugó un buen partido y no defraudó.

El único punto débil lo constituyó la punta derecha del ataque ya que Oscar Gómez estuvo en una muy mala tarde y debió ser remplazado en el primer período.

Ayer en horas de la tarde el primer equipo "Albirrojo" realizó una hora de fútbol, luego de una sesión de ejercicios de precalentamiento y ocupó el puesto de puntero derecho el jugador Norberto Méndez.

Es casi un hecho que para el partido frente a Deportivo Guaymallén este mismo hombre salga en el ataque. El resto sin variantes.

Hoy, también boxeo en Tunuyán

TUNUYAN. — El profesional local Alfredo Cruz y Roberto Sombra de Mendoza, tendrán a su cargo el combate de fondo de la reunión boxística a cumplirse hoy, a partir de las 21.30, en las instalaciones del Gimnasio Municipal. Completarán el programa otros cinco combates entre púgiles aficionados.

En la primera de ellas cruzarán guantes José Vargas con Raúl Machuca, del Firpo; luego se medirán Antonio Fredes vs. Hugo Farías de San Rafael; José Selayes vs. Faustino Galdame y Roberto Alfaro vs. Pedro Ortubia. Los nombrados en primer término representarán al Bóxing Club Tunuyán. En el combate de fondo se medirán Alfredo Sosa (campeón argentino de 1975) y Carlos Troncoso (campeón argentino de 1974). Este es el precio de las entradas: ringside, $ 300; platea, $ 150; damas y niños, $ 100.

Severas sanciones en la AFA

BUENOS AIRES, 1º (NA). — Los jugadores Carlos Pacnamé, José Luis Pavoni y Armando Ribecca, de Estudiantes de La Plata el primero y de Newell's Old Boys los otros dos, fueron suspendidos por el término de siete, seis y dos fechas, respectivamente, por haber sido expulsados el domingo en partidos correspondientes a la ronda final del campeonato Metropolitano de fútbol.

Hoy, boxeo en Mitre 1771

Juan Acosta vs. Alaniz y González vs. Chávez

Otra vez el boxeo mendocino se viste de fiesta para presenciar un interesante y atrayente festival. Es que esta noche serán cuatro las peleas profesionales, que lógicamente le otorgan un tinte distinto a la reunión de hoy.

El festival se iniciará con un combate entre dos mendocinos. Cruzarán guantes Luis Contreras y Alberto Flores, éste último remplaza en el programa a Luis Guzmán, de Tunuyán.

Esta confrontación puede resultar de interés debido al buen estilo de ambos contendientes.

Posteriormente el mendocino Modesto Gómez se medirá con el rosarino Omar Almada, de tan solo 19 años de edad y que también marcha invicto pero a través de seis peleas.

Modesto Gómez viene de perder su condición de invicto en manos del campeón salteño, José Flores.

En tercer lugar se llevará a cabo un combate que ha llamado a la expectativa de los aficionados al rudo deporte de los puños. Es el que protagonizarán Juan de Dios Acosta y el cordobés, nacido en Laboulaye, Miguel Alaniz. Acosta tendrá en esta oportunidad la ocasión de desquitarse de sus dos derrotas anteriores ante su rival de la fecha. Alaniz ya lo venció una vez en San Juan y la otra en el Luna Park de Buenos Aires. Es el único que a vencido a Acosta y en las dos oportunidades por descalificación.

Juan de Dios Acosta esta noche frente a un difícil rival, con quien perdió ya dos veces. Una nueva y definitiva oportunidad.

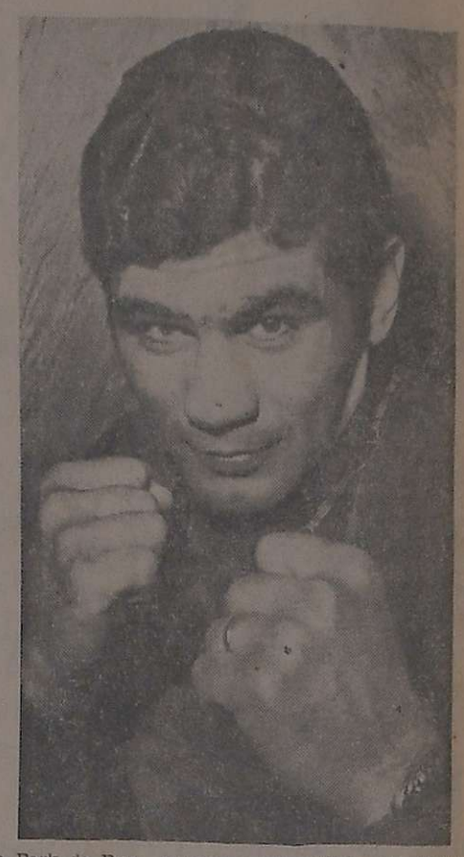

El invicto Manuel González procurará esta noche mantener su brillante trayectoria. Recio pegador y en constante progreso técnico.

Como broche final del espectáculo se enfrentarán el mendocino Manuel González y el misionero Rudecindo Chávez, de 29 años. El combate, lógicamente, que promete tener un alto grado de emoción, debido a la capacidad de los púgiles.

González luce orgulloso la condición de invicto en su ascendente carrera profesional, mientras que Chávez, entre otras peleas de significación, viene de igualar con el campeón brasileño, Waldemar Paulino.

Los precios

Para el gran festival boxístico de esta noche en el estadio de la Federación Mendocina de Box, los precios de las entradas serán los siguientes: ring side, 500 pesos; palco, 400; platea, 300; entrada general, 150; damas, niños y concriptos, 100 pesos.

Vélez y Témperley se enfrentan esta noche

BUENOS AIRES, 1º (NA). — Vélez Sársfield y Témperley abrirán la tercera fecha que por razones organizativas fue pospuesta a la cuarta, de la ronda del descenso del campeonato metropolitano de fútbol, en partido a jugarse mañana a las 21.20 en cancha de Racing.

Témperley ha ganado en sus tres primeras presentaciones en la ronda por lo que se ha proyectado a la primera colocación, la que ocupa sin compañías, en tanto Vélez, con dos empates y un triunfo, comparte con Atlanta la cuarta posición, mientras el tercer lugar está vacante.

Al margen de la poca trascendencia que puede tener el partido, esto es, en esta ronda las expectativas están reservadas a los últimos lugares— interesa conocer la evolución de los conjuntos que han cumplido pobres actuaciones en la faz clasificatoria del certamen.

Témperley, por lo pronto, está evidenciando una notable recuperación, la cual lo puede llevar al rendimiento del campeonato nacional de 1975 en el que tuvo una excelente figuración. Entretanto Vélez Sársfield, ahora con la conducción del ex goleador José Francisco Sanfilippo, es todavía un enigma.

El cotejo lleva el número 10 en la jugada 189 del Prode y estas son las probables alineaciones que presentarán los equipos:

Vélez Sársfield: Falcione, Malaquín, Barreiro, Cardone y Mier, Iervasei, Larraguy y Santillán, Domine, Llentilin y Espósito.

Témperley: Gibaudo, Belvedere, Panizzo, Cvitkovic y García Sangenís, De Marta, Donaires y Biondi, Sotelo, Valencia y Noguera.

Se suspendería Campanino-Osuna

SANTA ROSA, (La Pampa). 1º (Télam). — El estado gripal que afecta a Miguel Angel Campanino obligaría a las autoridades del Club Fortín Roca a suspender el combate que el titular argentino de los semimedianos debía sostener el 8 de julio próximo, en esta ciudad, frente a Esteban Osuna.

Campanino expresó que como consecuencia de la afección, no puede concurrir a los entrenamientos en la forma adecuada para lograr su mejor estado ante un compromiso tan importante.

Cuando se anunció la realización de esta pelea, la última que realizaría Campanino en nuestro país antes de enfrentar por el título mundial al portorriqueño Angel Espada la afición deportiva pampeana recibió con entusiasmo la noticia, ya que le permitiría despedir a uno de sus máximos ídolos y en el mismo escenario donde surgió.

De concretarse la suspensión del combate, es probable que Campanino no realice nuevas presentaciones antes de enfrentar a Espada.

Conferencia de prensa sobre básquetbol

Hoy, a las 20, la Federación Femenina de Básquetbol de la República Argentina, ha convocado a conferencia de prensa, en su sede de calle Pueyrredón 372 de ciudad, local de A.M.S.A.

En la oportunidad se comunicarán las actividades nacionales e internacionales de la referida Federación. Al término de la conferencia, se servirá un vino de honor.

Andes Talleres celebrará su 43º aniversario

El 9 del corriente Andes Talleres Sport Club celebrará el 43º aniversario de su fundación. Los actos comenzarán el 8, a las 21, con la "Cena Aniversario" y entrega de plaquetas recordatorias a deportistas; el 9 seguirán con un torneo de tenis entre equipos de la entidad y de YPF a las 9, 12.30, 14 y 18 y un cuadrangular de hockey sobre patines de primera entre Talleres YPF Giol e Independiente torneo que finalizará el día 11.

Fútbol en San Rafael

SAN RAFAEL. - Con el partido entre Argentino y Huracán se pondrá en marcha mañana sábado la novena fecha, antepenúltima de la primera rueda del certamen superior de la Liga Sanrafaelina de Fútbol.

Ese encuentro está previsto jugarse en cancha de Pedal, actuando como local Argentino y comenzará a las 16. La decisión de jugarse en esa cancha la tomaron los directivos de ambas entidades a fin de brindar mayor comodidad a los espectadores. Se debía jugar en cancha de Argentino, pero como bien se sabe las comodidades que ofrece ese escenario son muy limitadas, y se prevé que el encuentro congregará un elevado número de público.

El resto de los partidos se jugarán el domingo con el siguiente programa de partidos: Villa Atuel recibirá la visita de Constitución; Goudge se medirá con Las Paredes; Monte Comán rivalizará con Rincón del Atuel y Atuel Norte enfrentará a San Luis. Queda libre en esta ocasión Pedal.

Apelaciones

Huracán que oportunamente había enviado al consejo de la Liga una nota, haciendo notar la presunta doble inscripción del jugador Juan Ramón Samaniego, la que desestimó el consejo al igual que la protesta de puntos que formulara Monte Comán, por entender indebida la inclusión de Samaniego en el partido que Argentino jugara frente a estos. Estas medidas del tribunal de penas, ha dado lugar a que ambas instituciones Huracán y Monte Comán, elevaran su apelación ,por lo que el consejo directivo de la Liga ha dispuesto enviarlas al tribunal de apelaciones, cuya decisión será tratada en la próxima asamblea ordinaria de la Liga

Primera "B"

El domingo se jugará una nueva fecha del certamen oficial de esta categoría, solamente en la zona "A". Por la "B" no se han programado partidos, dado que en esta zona existen menos participantes, y se ha postergado la fecha, a fin de que en las dos zonas termine el certamen simultáneamente.

Los partidos a jugarse son los siguientes: Quiroga y El Tropezón se medirán en cancha de El Porvenir; Cuadro Benegas y San Martín cotejarán en cancha de Balloffet; en cancha de El Tropezón, Los Cavetes será local ante Balloffet y en cancha de Huracán Don Bosco cotejará con El Nihuil.

Amistoso de fútbol entre abogados

Hoy arribará a Mendoza una delegación de abogados de Córdoba, que cotejará amistosamente en fútbol con sus colegas mendocinos, en partido revancha del que sostuvieron en mayo último en la docta y en el que venció la representación de nuestra provincia 3 a 2. Los visitantes serán alojados y agasajados hoy en el motel Demo y mañana, en cancha de Independiente, a las 10.30, se hará el encuentro. Está en juego un trofeo challenge.

El plantel de abogados mendocinos es el siguiente: Bracelli, Ortubia, Pérez Martín, Luna, Becerra, Peroni, Carrizo, Campoy, Bustos, Lúquez, Guzzo, Pimenides, Portabella, Morcos e Isuani.

Próximamente competirán en Chile, San Rafael y Jujuy.

Reunión de presidentes de ligas

El domingo a las 10.30 en la sede de la Liga de Tunuyán, se realizará una nueva reunión de presidentes de ligas de fútbol de la provincia.

Farmacias de turno en la región de Cuyo

PROVINCIA DE MENDOZA

Capital. — Hasta las 24: "Sevilla", San Martín 1583, Tel. 257546; "Del Pueblo", Beltrán 562, Tel. 217876. Día y noche: "9 de Julio", 9 de Julio 1116, Tel. 231235 y 231803; "Gennari", Fader 207, Tel. 215665; "Rex", Jujuy 198, Tel. 256202.

Policlínico Fleming: Tels.: 245792 y 241810.
Hospital Central: Tels.: 248600, 240063 y 245287.
Hospital Emilio Civit: Tels.: 250000 y 216320.
Hospital Ferroviario: Tel. 252600.
Hospital El Carmen: Tels.: 220279 y 220803.
Servicio Sacerdotal Nocturno: De 21.30 a 6.30. Tel. 255654.
División Bomberos: Tel. 244888.
Comando Radioeléctrico de la Policía: Tel. 244444.

Godoy Cruz. — Hasta las 24: "Derqui", San Martín 639, Tel. 221110; "Curie", Tiburcio Benegas 715, Tel. 227500; "La Perla", Carril Sarmiento 1670, Tel. 226082. Día y noche: "El Cóndor", Alvarez Thomas 99, Tel. 222616; "Congreso", Tucumán 395, Tel. 248703; "La Salud", Paso de los Andes 2099.

Las Heras. — Hasta las 24: "Del Norte", San Miguel 610, Tel. 251875; "Real", San Miguel y Burgos, Tel. 251589. Día y noche: "Coronel Díaz", Coronel Díaz 348, Tel. 214689.

Guaymallén. — Hasta las 24: "Cobos", Cobos y Gualberto Godoy, Dorrego, Tel. 292409; "Del Barrio", Las Heras y Correa Sáa, Pedro Molina, Tel. 258932; "Cabildo", Cabildo 493, Barrio Santa Ana, Tel. 260069. Día y noche: "Nueva Ciudad", Videla Correa 199, San José; "Nihuil", Godoy Cruz y Félix Suárez, Villa Nueva; "Rodeo", Carril Nacional 6085, Rodeo de la Cruz, Tel. 17.

San Martín. — Hasta las 24: "Belgrano", 25 de Mayo 260, Tel. 21067. Día y noche: "Balcarce", Balcarce 30, Tel. 21182.

Luján de Cuyo. — Día y noche: "Berazategui", Sáenz Peña y Taboada, Tel. 980729.

Maipú. — Día y noche: "Ozamis", San Martín 11, Tel. 972054.

General Gutiérrez. — Hasta las 24: "Del Carril. Día y noche: "Rawson", Maza y Fleming, Tel. 972335.

Junín. — Día y noche: "Mitre" Mitre 567, Tel. 18.

La Paz. — Día y noche: "Cuesta", Sarmiento y San Martín, Tel. 21.

Tupungato. — Día y noche: "Tupungato", Belgrano 384, Tel. 8145.

Eugenio Bustos. — Día y noche: "Santa Teresita", San Martín 302, Tel. 3.

Santa Rosa. — Día y noche: "Santa Rosa", Ruta 7 s/n., Tel. 27.

Las Catitas. — Día y noche: "San Andrés", Ruta 7 s/n.; "Las Catitas", Eulalia Calderón s/n.

La Dormida. — Día y noche: "La Ruta", Ruta 7 s/n.; "Del Pueblo", Avda. Remo Falciani s/n., Tel. 22.

La Consulta.—Día y noche: "Virgen de Luján", Ejército de los Andes 450.

Villa Atuel. — Día y noche: "Tonn".

San Rafael. — Día y noche:" Americana", Mitre 43, Tel. 21592; "San Vicente", Bombal y Day, Tel. 22100.

General Alvear. — Día y noche: "Central", Bartolomé Mitre 668, Tel. 2996.

Malargüe. — Día y noche: "San Antonio", San Martín 530, Tel. 47.

PROVINCIA DE SAN JUAN

Capital. — Hasta las 24: "España", España y C. Busto, Rawson: "Santa Rosa", Recuerdos de Provincia 6; "Del Parque", San Martín 672, Oeste, Tel 25153; "Pintor", Tucumán 402, Sur, Tel. 24514. Día y noche: "Curie", Libertador esquina Del Bono, Desamparados, Tel. 25401; "Rodríguez", Laprida 16 Oeste, Tel. 22503; "Roma", General Acha 902, Sur, Tel. 27707; "Santa Teresita", Juan Jufré 799, Tel. 29889.

Caucete. — Día y noche: "Avenida".

25 de Mayo. — Día y noche: "Balmaceda".

Albardón. — Día y noche: "Albardón".

Jáchal. — Día y noche: "Jáchal".

Pocito. — Día y noche: "De Luján".

PROVINCIA DE SAN LUIS

Capital. — Día y noche: "Rivadavia", Rivadavia 645, Tel. 2145; "Santa Ana", Junín y Maipú, Tel. 2324; "Santa Rosa" San Martín y España, Tel. 4664; "Santa María", Caseros 875, Tel. 4298.

Ciudad de Mercedes.—Día y noche: "Lavalle", Pedernera 500, Tel. 2388; "Barrio Pringles", H. Yrigoyen y Quipacha, Tel. 1471; "Santa Pau", General Paz y Doctor Zavala Ortiz, Tel. 1564.

Mario Ortiz vs. Maldonado en el Luna Park

BUENOS AIRES, 1º (Télam). — El liviano mendocino Mario "Cirujano" Ortiz y el cordobés Miguel Maldonado serán los encargados de reabrir la temporada boxística del Luna Park, el sábado 17 del corriente, en pelea que ha sido pactada a diez asaltos, la información fue dada a conocer esta noche por el promotor Juan Carlos Lectoure.

Ortiz nuevamente es dirigido por Héctor Mora quien lo asistió en su última presentación rentada el 18 de junio pasado, oportunidad en la que le ganó por puntos a Juan "Pamperito" Olivera en el estadio de la Asociación Mendocina de Box.

Doble 'Manzano Histórico' en ciclismo

TUNUYAN. — Con los auspicios y organización de la comisión de ciclismo de la Municipalidad local se correrá el domingo, a partir de las 8.30, la tradicional prueba ciclística "Doble Manzano Histórico" en la que estará en disputa el premio "Dr. Antonio J. Scarabelli".

Se largará frente al hospital "Carlos Ponce" de esta ciudad y tendrá un recorrido de 105 kilómetros. La prueba será reservada para corredores libres de toda la provincia con puntaje para el campeonato Valle de Uco. Los premios han sido donados por el hospital "Carlos Ponce", Tunuyán Sport Club, Círculo Médico, Centro de Empleados de Comercio y casas comerciales de la zona. Se ha invitado a tomar parte en esta prueba a corredores de la Asociación Mendocina.

Guía Deportiva

Ajedrez

Continuará disputándose hoy en las instalaciones del Club de Ajedrez Mendoza (calle Rioja 1232) la quinta edición del Torneo Abierto Vendimia. El certamen que comenzó el día miércoles es auspiciado por "Paris 77" y participan jugadores de todas las categorías federados o no, jugándose por el sistema suizo a 7 rondas.

Aniversario

Esta noche, a partir de las 21, el club Marista realizará una cena con motivo de cumplir la popular institución mendocina su XV Aniversario. La reunión se llevará a cabo en las instalaciones del Golf Club Andino en el parque General San Martín.

Básquetbol

Mañana sábado se jugarán varios partidos pendientes correspondientes al torneo oficial de cadetes y juveniles de 1976. En cadetes jugarán desde las 16, Villa Hipódromo vs. Murialdo; Agua y Energía vs. Cultural; San Martín vs. P. Molina y Atenas vs. U.N.C. desde las 16.15. En juveniles Villa Hipódromo vs. Murialdo; Macabi vs. Cultural y Sayanca vs. A.M.S.A. Estos últimos comenzarán a las 17. El partido entre Godoy Cruz y Talleres dará comienzo a las 16.15.

—La Asociación Mendocina de Básquetbol realizará esta noche a partir de las 20.30 asamblea general ordinaria. La misma se llevará a cabo en las instalaciones de la Asociación (Patricias Mendocinas 1053) y se tratará el siguiente orden del día: 1º) Lectura del acta de la asamblea anterior; 2º) Consideración de la Memoria y Balance Anual y cuadro de ganancias y perdidas; 3º) Desafiliación del club Jorge Newbery; 4º) Elección de ntes revisores de cuentas; 5º) Elección de seis miembros para el cuerpo disciplinario; 6º) Elección de presidente para el período 1976/78 y 7º) Designación de dos asambleistas para a firma del acta.

Cumplimentando exitosas gestiones de la Federación de Básquetbol de la provincia, el domingo se realizará desde las 10 una reunión de importantes dirigentes deportivos y autoridades con miras a constituir la Asociación de Básquetbol de General Alvear. La reunión celebrada en las instalaciones de la Liga Alvearense de Fútbol.

Campeonato

La Dirección General de Educación Física y Deportes de la Universidad Nacional de Cuyo prorrogó la inscripción para participar en el primer campamento invernal que se llevará a cabo en Villa La Angostura (Neuquén) desde el 19 al 31 de julio. El plazo para las inscripciones vence el 7 de este mes y se reciben de 8 a 13 y de 15 a 20 en la Dirección General.

Fútbol

Proseguirá la disputa del torneo de Papi-Fútbol "Francisco Gavasci" organizado por el club Andes Talleres. El programa de la fecha que comenzará a las 20.30 es el siguiente: Honor y Patria vs. Anzorena ("B"); Macabi vs. Luján y Pedro Molina vs. Regatas.

Por la fecha séptima del campeonato de la Liga Lasherina de Fútbol se jugarán varios partidos el domingo. Los cotejos se iniciarán a las 10.15 y son los siguientes: Corcemar vs. Matienzo (cancha de Juventura); R. Mathieu vs. San Miguel, 1 de Mayo vs. San Agustín (Democracia); Patricias Mendocinas vs. Juventud Unida (Tamarindos) y La Juventud vs. Borbollón.

Hipismo

Habrá equitación este fin de semana en las instalaciones del club Hípico Mendoza. El domingo desde las 15 se desarrollarán pruebas de salto variados para todas las categorías y una prueba especial, de potencia reducida para Jinetes de segunda. En todos los caoss se aplicará el reglamento de pruebas hípicas de la Federación Ecuestre Argentina.

Mini básquetbol

Mañana se reanudarán los partidos correspondientes a la quinta fecha del campeonato Vendimia de Minibasquetbol femenino. Los cotejos se jugarán en cancha de Andes Talleres. Pedro Molina vs. Regatas (a las 15.30); A.M.S.A. vs. Y.P.F. (16.30) y Talleres vs. Murialdo (17.30). Los clubes deberán llevar los carnets o documento de identidad de las jugadores y presentarse con 10 minutos como mínimo para no perder los puntos.

Sófbol

La Asociación Mendocina de Sófbol y Beisbol realizara mañana en la sala del Sindicato de Luz y Fuerza (Cine Selectro) su asamblea general extraordinaria. Desde las 10 se tratará el siguiente orden del día: 1º) Elección de dos socios para suscribir el acta; 2º) Lectura y aprobación de los nuevos estatutos; 3º) Elección de dos socios para integrar la mesa fiscalizadora de votos y dos socios para la mesa de escrutinio juntamente con las actuales autoridades y 4º) Elección de las nuevas autoridades.

Tenis

El Mendoza Tenis Club realizará mañana, a las 22, una cena-baile amenizada con números artísticos, con motivo de su 55º aniversario.

Vóleibol

Por las finales de la primera rueda del campeonato oficial de vóleibol se jugarán los siguientes partidos: Hoy, a las 20.30, en Obras, juveniles masculinos, Obras vs. Liceo Militar; el domingo en cancha de Talleres, el local vs. Hípico en reserva masculino. Regatas vs. Y.P.F. (en Regatas) y Maipú vs. U.N.C.

CAZADOR DEPORTIVO
A.I.C.A.C.Y.P.
(Asociación Industriales y Comerciantes de Artículos para Caza y Pesca)

Al haber caducado el 30 de Junio de 1976 la prórroga de la veda de la caza con armas de fuego dispuesta por la resolución Nº 54 del Gobierno Provincial, la A.I.C.A.C.Y.P., recuerda a los deportistas que a partir de la fecha practiquen este noble deporte, respeten en forma rigurosa las normas legales vigentes en materia de armas, límite de piezas, propiedades privadas y obligatoriedad de poseer la licencia habilitante.

Ante cualquier duda, se sugiere consultar en la Dirección de Bosques y Parques Provinciales.

A.I.C.A.C.Y.P.

2/7/F 72935/2/7